EDICION DE 14 PAGINAS
OFICINAS: AGUSTINAS 1269
TELEFONOS:
ADMINISTRACION Inglés 3114, Nacional 77
REDACCION Inglés 3113
CASILLA 81-D

LA NACION

PRECIO: 10 CENTAVOS
NUMERO ATRASADO: 20 CENTAVOS
SUBSCRIPCIONES:
Por un año: $ 30. — Por seis meses: $ 16.00
Por 3 meses: $ 9.00—Por 1 año extranjero: $ 70.00

AÑO III
Santiago de Chile, Sábado 26 de Abril de 1919
Núm. 832

Andrómeda

En su pequeña casa de la calle Cortot, el pintor Claudio Milon se moría lentamente. Una débil tos de mañana, un escalofrío de fiebre de tarde y, bajo el sombrero blando de anchas alas, el rostro auroleado de cabellos blancos perdía cada vez más su brillo.

—¿Por qué no consultar al médico?—sugería la vendedora de la plaza del Terbre al dar a este viejo cliente un paquete de cigarrillos. El movía la cabeza suavemente, sabiendo bien que los médicos no pueden hacer nada por los que han perdido el gusto de vivir. Pues él sucumbía menos por la enfermedad que por el abandono y la miseria. No tenía mujer ni parientes, sus amigos estaban dispersos, los jóvenes lo ignoraban y ya no le quedaba—como él decía, "más que reventar en su rincón, como un perro abandonado".

El olvido, para un artista, es una muerte anticipada. En cuanto a la miseria, un signo suyo habría bastado para conjurarla. Los comerciantes, no querían más, en efecto, que comprar las telas prestigiosas que él guardaba celosamente en el fondo de su taller, con el frente vuelto hacia la pared.

Pero su corazón se partía ante la idea de separarse de ellos. A veces, a puertas cerradas, los admiraba, buscando cuidadosamente los mejores efectos de luz, y, a través de las nubes azuladas del humo de su pipa, contemplábalos con amor. Entonces, entre los paisajes elegidos, sonreían ninfas, bacantes, venus que torcían caprichosamente sus cabellos.

De todas esas telas, una obtenía sus preferencias: "La Andrómeda libre". Es que fuera de la factura seguramente magistral, esta obra evocaba a Gina Barbieri, el incomparable modelo que había posado la Andrómeda. Era una italiana de ojos sombreados, con el cutis hermosamente coloreado de una flamenca.

Había amado a Claudio y él se sentía deliciosamente arrastrado hacia ella, cuando sus amigos habían impuesto su veto. Claudio era, grupo se sustentaba el dogma de artistas de ideas excesivas. En este grupo se sustentaban el dogma de que un artista debe conservar enteramente su independencia; el maestro se debía a su arte, y el cuidado cotidiano del puchero sólo podía enervar su genio. Para complacer a sus camaradas, cuya amistad se mostró después tan poco sólida, Claudio había rechazado el amor de Gine. Desesperada, la joven italiana que, a pesar de su oficio, era honesta, había vuelto a su país, adonde, largo tiempo después, se había casado con un americano riquísimo.

Claudio no la había olvidado nunca, y muchas veces, había llorado la Andrómeda de hermosos ojos que él jamás había querido vender. Ahora que él juzgaba las teorías con su espíritu desengañado de 50 años. ¡cuánto deploraba su tontería! ¡Cuánto sentía no haberse rodeado de hijos que habrían alegrado la casa con sus juegos y sus risas triunfales!

Cierto que habría trabajado mucho más, que habría sufrido, que habría luchado, pero ¿no es esa la ley común?

Pensaba en todo esto, esa mañana, con más amargura que de costumbre, pues sentía que iba a morirse. Estaba en su taller, acostado sobre el diván que le servía de cama, y tan débil que no se atrevía a levantarse para tomar un vaso de agua. Esperaba a la vieja mujer que se ocupaba de la limpieza de la casa, pero ésta no venía.

—Tanto peor—murmuró— y volvió a sumergirse en la contemplación de su Andrómeda, que sonreía angelicalmente al héroe entrevisto en el cielo.

Acababa de pronunciar estas palabras, cuando se oyó una voz masculina:

—Entro, puesto que la llave está en la puerta!

Era Meyer, el comerciante de cuadros de la plaza de Vendome. Despues de haberse condolido debidamente del estado del pintor, se detuvo delante del cuadro de Andrómeda.

—¿Cuánto?— interrogó.

—No está en venta.

—¿Ni por diez mil?

—Ni por el doble.

—Oiga Vd. Claudio: hoy me siento generoso. Le daré veinticinco mil francos, y al contado!

Sacó un paquete de papeles azules de su cartera.

Durante un instante. Claudio deslumbrado, estuvo tentado de aceptar, pero este dinero llegaba demasiado tarde. Por otra parte, él quería que Andrómeda fuese la última visión de su vida...

Ante el rechazo sistemático del pintor, Meyer confesó que venía mandado por una americana que conocía el cuadro y que quería adquirirlo a cualquier precio.

—Se la mando—declaró.— Ella será más convincente que yo...

Cuando Claudio se despertó, en la tarde, se creyó juguete de un sueño. De pie junto al diván, Andrómeda lo miraba con una sonrisa muy suave. Por lo menos, eran sus ojos profundos, su barba llena de hoyuelos, su color rosado, sus cabellos negros. ¿Pero por qué estaba vestida con un traje tailleur?

En este momento, una mujer gruesa, de cabello canoso, se aproximó al lecho:

—Claudio, ¿no me reconoce? ¡Soy Gina, su ex- modelo!

—No, — dijo el pintor, cuya cabeza se debilitaba,—¡Gina es esa!

Y su índice designaba a la radiante joven que parecía la hermana gemela de Andrómeda.

—Esta es mi hija, a quien en recuerdo a Ud. le he puesto Claudia.

—¡Qué bella es!—murmuró el viejo pintor, mientras una lágrima rodaba por su barba gris.

—Claudio, soy viuda, rica y libre. ¿Quiere Ud. vivir con nosotras?

—¡Es demasiado tarde!—dijo el moribundo con una voz que se debilitaba...

JACQUES CONSTANT

Reflexiones

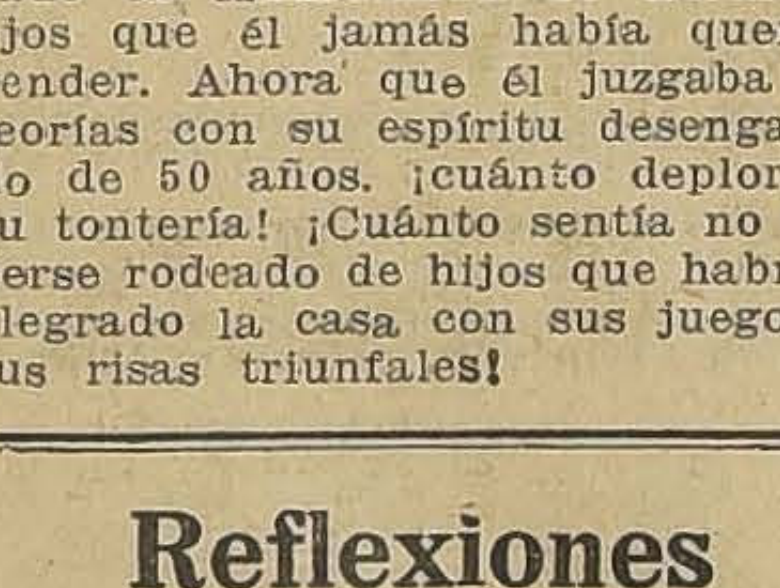

—¿Y PORQUE CREES QUE SE TRATA DE UN MUSICO?
—PUES FIJATE EN LA CORNETA QUE LLEVA A CUESTAS.

En Europa es dificultoso hallar marido

En Londres se propone que se envíen las muchachas casaderas a las colonias

Londres, Marzo 8.— Los hombres casaderos están cada día en mayor demanda y se hace cada vez más difícil encontrarlos. Según recientes investigaciones se estima que sólo en la Gran Bretaña más de un millón y medio de muchachas tendrán que resignarse a vestir santos. En otros países, como Francia, donde las pérdidas en población masculina ocasionadas por la guerra han sido aún mayores, el caso se presenta en forma aun más grave.

Son muchos los remedios que se proponen para salir del paso, habiéndose llegado hasta a hablar del establecimiento de la poligamia, aunque se duda, aún por los mismos que la proponen, que esta medida pudiera tener aceptación. La indicación que parece gozar de más favor es la de que se ponga a los solterones en la alternativa de casarse o de pagar un fuerte impuesto.

También se ha hablado de enviar a las colonias el "superavit" de novias, pero se tropieza con el inconveniente de que las colonias se encuentran más o menos en la misma situación aflictiva de la madre patria. No sólo por las bajas que le ha ocasionado la guerra sino porque muchos de los soldados han vuelto de Europa ya casados.

La SAN JUAN DE DIOS
Recibe en Préstamo
JOYAS
PIANOS
Etc.
Delicias 745
Entre San Antonio y Claras
30-D

ARMANDO MORA P.
DENTISTA. — Ayudante clínica operatoria de la E. Dental. Estado 136.

Exija Ud. para su automóvil
GASOLINA MARCA "NACIONAL"
La mejor calidad de los Estados Unidos. El precio más conveniente.
EXISTENCIA PERMANENTE. REPARTO A DOMICILIO.
L. MATTE Y CO.
UNICOS IMPORTADORES
HUERFANOS 1039. - TELEF. INGL. 127. - CASILLA 3284

Verónica

ARTISTA DE BAILES ORIENTALES DEL TEATRO CENTRAL DE NUEVA YORK

La historia

El señor Román dejó sobre el mostrador media docena de volúmenes.

—Os ruego, señor Blaizot—dijo,—que me enviéis estos libros, entre los cuales están la "Madre y el Hijo", las "Memorias de la corte de Francia" y "El testamento de Richelieu". Mucho os agradecería que me enviarais las obras de asunto histórico recientemente recibidas y, sobre todo, las que conciernen a Francia desde la muerte de Enrique IV. Son obras que me interesan muchísimo.

—Tenéis razón, caballero—dijo mi buen maestro.—Los libros de historia están llenos de detalles para divertir un hombre honrado y se tiene la seguridad de hallar en ellos una infinidad de cuentos agradables.

—Señor abate—respondió el señor Román,—lo que yo busco en los historiadores no es un entretenimiento frívolo, sino una enseñanza seria, y mucho me desazona encontrar ficciones unidas a la verdad. Estudio las acciones humanas con relación a la conducta de los pueblos, y busco en las historias máximas de gobierno.

—No lo ignoro— respondió mi buen mestro.—Vuestro tratado de la "Monarquía" es bastante conocido para que sepa que supistéis concebir una política sacada de las historias.

—De ese modo—dijo—el señor Román— he sido el primero en trazar a los ministros reglas de conducta de las que no pueden apartarse sin correr un gran peligro.

—Por eso se ve, caballero, en el frontispicio de vuestro libro, bajo la figura de Minerva presentando a un rey adolescente, el espejo que os ofrece la musa Clío remontándose sobre vuestra cabeza en un gabinete adornado con bustos y cuadros. Pero tolerad que os diga que esa musa es una embustera y que os ofrece un espejo engañador. Hay pocas verdades en las historias, y los únicos hechos acerca de los cuales no hay discusión, son los que provienen de fuente única. Los historiadores se contradicen unos con otros en cuanto tratan del mismo asunto. Es más! Vemos que Flavius Josef, que describe los mismo acontecimientos en sus "Antigüedades" y en sus "Guerras de los Judíos", los refiere de un modo distinto en cada una de dichas obras. Tito Livio sólo es un recopilador de fábulas. y Tácito, vuestro oráculo, me parece un mentiroso austero que se ríe del mundo con expresión grave. Estimo bastante a Guichardin. En cuanto a nuestro Mezeray, no sabe lo que dice, sucediéndoles otro tanto a Villaret y al abate Vely. Pero crítico a los historiadores y es la Historia lo que debe ser criticado.

"¿Que es la Historia? Una recopilación de cuentos morales, o bien una mezcla elocuente de narraciones y arengas según que el historiador sea retórico ó filósofo. Pueden hallarse en ella hermosos fragmentos de elocuencia, pero no debe buscarse la verdad; porque la verdad consiste en mostrar relaciones necesarias de las cosas, y el historiador no sabría establecer sus relaciones, no siéndole posible seguir el encadenamiento de los efectos y de las causas. Considerad que cuando la causa de un hecho histórico reside en un hecho que no lo es, la historia no lo advierte. Y como los hechos históricos están ligados a los que no lo son, resulta que los acontecimientos no se encadenan naturalmente en las historias, sino que están ligados unos a otros por puros artificios de retórica. Observad también que la distinción entre los hechos que entran en la historia y los hechos que no entran en ella, es por completo arbitraria. De ahí resulta que, lejos de ser una ciencia, la historia está condenada por un vicio de naturaleza a la vaguedad de la mentira. Siempre carecerá de continuidad y de perseverancia, sin las cuales no hay verdadero conocimiento. Habréis observado que no se puede sacar de los anales de un pueblo ningún pronóstico acerca de su porvenir. Pero la condición de las ciencias consiste precisamente en ser proféticas, como lo acreditan las tablas donde las lunas, las mareas y los eclipses están calculados de antemano, mientras que las revoluciones y las guerras escapan al cálculo.

El señor Román, hizo saber al señor abate Coignard, que sólo pedía a la historia verdades confusas, inciertas y unidas a errores; pero infinitamente preciosas por su objeto, que es el hombre.

—No ignoro— añadió— cuántas fábulas y farsas desfiguran los anales humanos. Pero a falta de una rigurosa continuidad de causas y efectos, advierto una especie de plan que parece y desaparece a trechos como las ruinas de esos templos casi enterrados en la arena. Esto solo sería para mí de un valor inestimable, y me alabo de que la historia en el porvenir, formada con materiales abundantes y tratada con método, rivalizará por su actitud con las ciencias naturales.

—No contéis con ese—respondió mi buen maestro.—Creo, por el contrario, que la creciente abundancia de memorias, correspondencias y documentos archivados, dificultará la tarea de los historiadores futuros. El señor Elward, que consagra su vida a estudiar la revolución de Inglaterra, asegura que la vida de un hombre no bastaría para leer la mitad de lo que fué escrito durante aquellos disturbios. Recuerdo un cuento que respecto a ese particular me refirió el señor abate Blanchet y que yo repetiré como pueda, sintiendo que el abate Blanchet no esté aquí para contarlo él mismo, porque es un hombre ingenioso:

"He aquí el apólogo:

"Cuando el joven príncipe Zemire sucedió a su padre en el trono de Persia, mandó llamar a todos los académicos de su reino, y habiéndolos reunido les dijo:

—"El doctor Zeb, mi maestro, me ha enseñado que los soberanos no se expondrían a cometer tantos errores si tubieran presentes los ejemplos del pasado. Por eso quiero estudiar los anales de los pueblos. Os ordeno que compongáis una historia universal, no omitiendo nada para que sea completa.

"Habiendo prometido los sabios complacer el deseo del príncipe, se retiraron para dar inmediatamente principio a su obra.

"Veinte años despues volvieron a presentarse al rey, seguidos con una caravana de doce camellos, cada uno de los cuales llevaba quinientos volúmenes. El secretario de la Academia, arrodillándose en las gradas del trono habló de esta manera:

"—Señor: los académicos de vuestro reino tienen el honor de depositar a vuestros pies la historia universal compuesta por vuestro mandato. Comprende seis mil tomos [illegible] encierra todo cuanto nos ha sido posible reunir respecto a las costumbres de los pueblos y a las vicisitudes de los imperios. Hemos insertado las antiguas crónicas que felizmente se conservaban aún, ilustrándolas con notas abundantes sobre la geografía, la cronología y la diplomacia. Los prolegómenos forman por sí solos la carga de un camello y los paralipómenos a duras penas pueden ser llevados por otro.

"El rey respondió:

"—Señores: agradezco las molestias que os habéis tomado; pero estoy ocupadísimo con las atenciones de mi gobierno. Además, envejecí mientras trabajabais. He llegado, como dice el poeta persa, a la mitad del camino de la vida, y aún suponiendo que muera en edad muy avanzada, no puedo prometerme tiempo bastante para leer una historia tan larga. Os ruego que me hagáis un compendio más proporcionado a la brevedad de la existencia humana.

"Los académicos de Persia trabajaron veinte años más, presentando luego al rey mil quinientos volúmenes sobre tres camellos.

"Señor—dijo el secretario perpetuo con la voz fatigada—he aquí nuestra nueva obra. Creemos no haber omitido nada esencial.

"—Es posible—respondió el rey: —pero no la leeré tampoco. Ya soy viejo; las largas empresas no son propias de mi edad. Abreviad aún y no tardéis.

"Tardaron tan poco, que al cabo de diez años volvieron seguidos de un elefante cargado con quinientos volúmenes.

"—Me alabo de haber sido breve—dijo el secretario perpetuo.

"—No habéis sido aún lo bastante—respondió el rey—. Mi vida toca a su fin. Abreviad, abreviad si queréis que conozca antes de morir la historia de los hombres.

"Volvió el secretario perpetuo a presentarse en el palacio real pasados cinco años. Andando con muletas llevaba de la brida un borriquito cargado con un gran libro.

"—Daos prisa—le dijo un palaciego—; el rey se está muriendo.

"En efecto; el rey se moría. Dirigiendo hacia el académico y su gran libro una mirada agonizante, dijo suspirando:

"—¡Moriré sin conocer la historia de los hombres!

"—Señor— respondió el sabio casi tan moribundo como él—os la voy a resumir en tres palabras: "Nacieron, sufrieron y murieron".

"Así aprendió el rey de Persia, un poco tarde, la historia universal!".

ANATOLE FRANCE

La República alemana

EBERT Y SCHEIDEMANN

(DE "LA PRENSA")

San Sebastián-11-919.

La asamblea nacional, como presumía todo el mundo, ha dado el triunfo a los mayoritarios. Ebert ha sido elegido presidente de la República por 277 votos. Otro candidato, Pasadowsky (a quien no ha debido favorecer el apellido) obtuvo sólo 40. Votaron en blanco 51 convencionales y fueron anuladas dos papeletas. Para la jefatura del Gobierno o presidencia del consejo fué elegido Scheidemann.

El Presidente de la República y el nuevo canciller no pueden ostentar un abolengo que eclipse al de los Hohenzollern, si bien la realidad, el poder que éstos perdieron está ahora en manos de aquéllos, lo cual quizá valga más que los fulgores de una estirpe en el ostracismo. No haber sido nada y llegar a serlo todo, parece preferible (no lo aseguro) a serlo ya todo al nacer y acabar no siendo nada. Fritz Ebert, el Presidente de la República alemana, fué obrero en una fábrica de sillas. Cuando Hartzenbusch, célebre poeta español, hijo de alemán y sillero también, escribió su primera obra teatral, "Los amantes de Teruel", decía Larra al anunciarla: "El desconocido autor es sillero; no faltará paja". Suponemos que no se podrá decir lo mismo de la futura obra gubernamental del sillero elevado a la Presidencia de la República alemana. Si a imitación de "Fígaro" fuéramos capaces de hacer ironías a costa de un cargo tan encumbrado y solemne como el de presidente, diríamos que Ebert no sólo supo hacer sillas excelentes, sino también conseguir o merecer la más alta para sentarse.

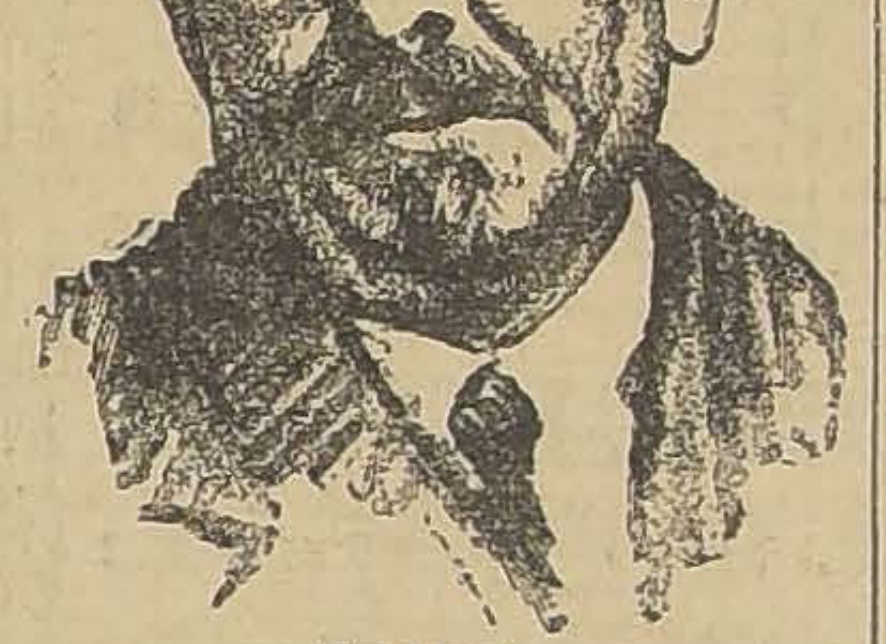

EBERT

Es hombre joven: 48 años. Nació en Heidelberg. Inicióse en la política socialista entre los obreros de su misma profesión. Poco a poco fué adquiriendo sólida cultura. En 1907 púsose al frente de la administración de uno de los diarios del partido, el "Burgerzeitung". Al año siguiente era elegido miembro del comité directivo del partido Social-Demócrata, distinguiéndose por su ponderada elocuencia y firme juicio en el Congreso de Nuremberg. Muy poco después, ocupando en el Reichstag el puesto de Bebel, distinguióse sobremanera en el curso de un gran debate. Durante la guerra afilióse al partido mayoritario; pero al estallar la revolución rusa, evolucionó en sentido avanzado, corrigiendo pronto el paso, ante el cariz truculento y brutal de aquel caos rojo, para volver, cautamente, al seno del socialismo conservador. En Octubre de 1917 presidió el Congreso de Wurzburg, ejercitando gran influencia sobre los delegados socialistas de todos los matices. Prestó su adhesión a todas las grandes huelgas de los primeros meses del año 18, estimulando los anhelos pacifistas. Y esta influencia creciente sobre las masas proletarias le valió ser elegido presidente de la gran comisión del Reichstag. El canciller Max de Baden quiso atraerle; Ebert fué candidato para ocupar el puesto de Ministro del Interior; pero al observar, con su buen golpe de vista, que todo el régimen imperial estaba en vísperas de total derrumbamiento, se abstuvo de aceptar, reservándose para mejor ocasión.

Ebert reune todas las condiciones que procuran el éxito político: energía, ductilidad, cautela, previsión y toda ascensión en la completa lucha de los partidos y en la competencia de los hombres públicos para llegar a la cumbre.

Hablemos ahora del canciller. Scheidemann es, muerto Bebel, el primer orador del partido, y uno de los mejores— el mejor, dicen algunos— de los que formaban parte del Reichstag. Antes de la guerra estaba considerado como uno de los más ardientes socialistas revolucionarios. Pero al estallar la conflagración se hizo ooprtunista y, al revés de Liebknecht, secundó la acción belicosa del régimen imperial, no oponiéndose a ninguna iniciativa del Gobierno o del vigor guerrero de Alemania. Los internacionalistas de todos los países, que tan profunda simpatía sienten por Liebknecht, odian profundamente a Scheidemann, acusándole de traidor a la causa del internacionalismo. Pero a esta acusación contesta el nuevo canciller diciendo que ha pedido, varias veces, la reunión de la Internacional, ante la cual está dispuesto a justificarse. Sus principales argumentos son dos: primero, que nunca aceptó las responsabilidades del poder, mientras los gobernantes eran imperialistas; segundo, que al entrar en el Gabinete de Max de Baden, puso condiciones severas contra el imperialismo, acentuando su carácter socialista dentro del Gobierno. Por otra parte, entiende que su actitud, al estallar la guerra, no se diferencia de la seguida en otros países adversarios de Alemania por los socialistas revolucionarios.

Los bolsheviks rusos profesan a Scheidemann un odio africano, pues ha sido y es el principal y más eficaz obstruccionista a la importación en Alemania de la bárbara revolución moscovita. Lenine le ha dirigido violentísimos ataques ultrajantes en multitud de artículos periodísticos.

Odíanle con igual encono los espartaquistas alemanes, un odio redoblado después de la muerte de Liebknecht y de Rosa Luxemburgo, cuyo trágico fin han lamentado tanto Ebert como Scheidemann, prometiendo la investigación correspondiente y el castigo de los culpables, si los hubiere.

El noble y universal gremio tipográfico puede gloriarse de haber dado el primer canciller alemán, pues Scheidemann fué tipógrafo en su juventud. El arte de Gutemberg ha sido siempre fecundo en agitadores, sin duda por su trato diario con la multitud corriente de ideas que pasan por sus ojos y por sus manos, formando, en este rápido paso, vivo sedimento, aunque un poco embarullado, es verdad, en su cabeza y en su espritu. De ahí que los tipógrafos y linotipistas sean obreros que se distinguen por su despejo, su vivaz listeza y su exaltación no pocas veces, si bien Scheidemann desmiente esta última condición, refrenando a los espartaquistas, entre los cuales no faltan tampoco los tipógrafos. El odio de que es objeto Scheidemann por parte de los socialistas revolucionarios, de los discípulos de Espartaco, podría malograr su acción gobernante.

En realidad, Scheidemann representa en Alemania lo que Kerensky, con menos fortuna, quiso representar en Rusia, esto es, una revolución pacífica, una transformación conservadora, cosa difícil de lograr en el primer período de las conmociones sociales.

Es curioso observar que en los periódicos revolucionarios, los más avanzados, los más radicales, son los que han cursado estudios universitarios, mientras los caudillos salidos de las masas obreras son los más equilibrados y conservadores.

Buena prueba de ello son los discursos del presidente de la Asamblea Nacional, proclamando la elección de Ebert, y el de éste mismo al manifestar a los convencionales su agradecimiento.

"Ha desaparecido—dijo el primero—la tutela de un derecho heredado, y en su lugar está el jefe elegido por la Nación. En meses de la más violenta resistencia política, tanto en el exterior como en el interior, ha probado el nuevo presidente de la Nación su capacidad para guiar la nave del Estado".

Y agregó, aludiendo a los peligros del espartaquismo: "Mérito en gran parte del hombre que hoy fué llamado a colocarse a la cabeza de la Nación, es que la revolución alemana no haya seguido las huellas de la rusa; que no se convirtiese, como aquélla, en un caos, en la completa disolución del derecho y del orden, conduciéndonos a la destrucción total de la vida política y económica. El pueblo alemán puede, pues, confiar en que la destreza política, la energía y firmeza de voluntad de Ebert logren proteger también en lo futuro la joven libertad ante todos los peligros". (Vivos aplausos de los socialistas mayoritarios y de los convencionales de los partidos burgueses, y rumores y protestas de los socialistas independientes).

Estas palabras del presidente de la asamblea nos revelan la actitud enérgica que, desde su puesto de canciller, ha debido mantener Ebert durante la revolución, sujetando con mano dura a la hidra disolvente. De los detalles de esta actitud sabemos poco por causa de la censura que el gobierno revolucionario ejerció en materia de circulación de noticias.

El discurso de Ebert es un modelo de habilidad política, así en lo que atañe al régimen interior, procurando la conciliación de todas las tendencias partidarias, como en cuanto se refiere a los problemas internacionales, apoyándose en las teorías de Wilson, quien, sin nombrarle, está presente en su pensamiento en todo aquello que el programa wilsoniano pueda favorecer a Alemania.

Después del breve párrafo de agradecimiento, dice: "Prometo solemnemente, empleando en ello todas mis energías y sin escatimar sacrificios, cumplir y proteger fielmente la Constitución de la República alemana. Obraré siempre como comisario del pueblo alemán entero, no en calidad de jefe de un partido. (Aplausos en la derecha). Pero al mismo tiempo afirmo que soy hijo de la clase trabajadora, viviendo en el mundo de las ideas socialistas, y que jamás negaré mi procedencia y convicción. (Vivos aplausos en la izquierda).

"Al confiarme el puesto más elevado del Estado alemán no han pensado ustedes en erigir el dominio parcial de un partido; me doy buena cuenta de ello. Pero, al mismo tiempo, han reconocido ustedes el cambio trascendental que se realizó en nuestro interior y la mucha importancia que la clase obrera tiene para las futuras misiones de Alemania. El desarrollo de la fuerza popular puede ser representado por la constante disminución de los privilegios del nacimiento. El pueblo alemán acaba de anular estos privilegios en el terreno político.

"La libertad y el derecho son hermanos. La libertad puede vivir en el orden únicamente. (Grandes aplausos en la derecha). El primer mandatario de todos aquellos que aman la libertad es protegerla y restablecerla donde se la ataque. Toda plutocracia, venga de dondequiera, será combatida hasta el extremo por nosotros. (Grandes aplausos en la izquierda).

Ahora viene, la parte relativa a los problemas exteriores. Sus palabras van dirigidas a los aliados.

"Hemos renunciado al principio de la violencia entre los pueblos. Queremos que también en este terreno se haga valer el derecho y la libertad. No se quiere obligar a nadie a permanecer unido a nuestra República; pero tampoco consentiremos que se impida la unión con nosotros cuando se quiera. (Alude al deseo de los alemanes de Austria de unirse a Alemania y a la posibilidad de que los aliados lo impidan. El párrafo fué muy aplaudido por la Asamblea Nacional).

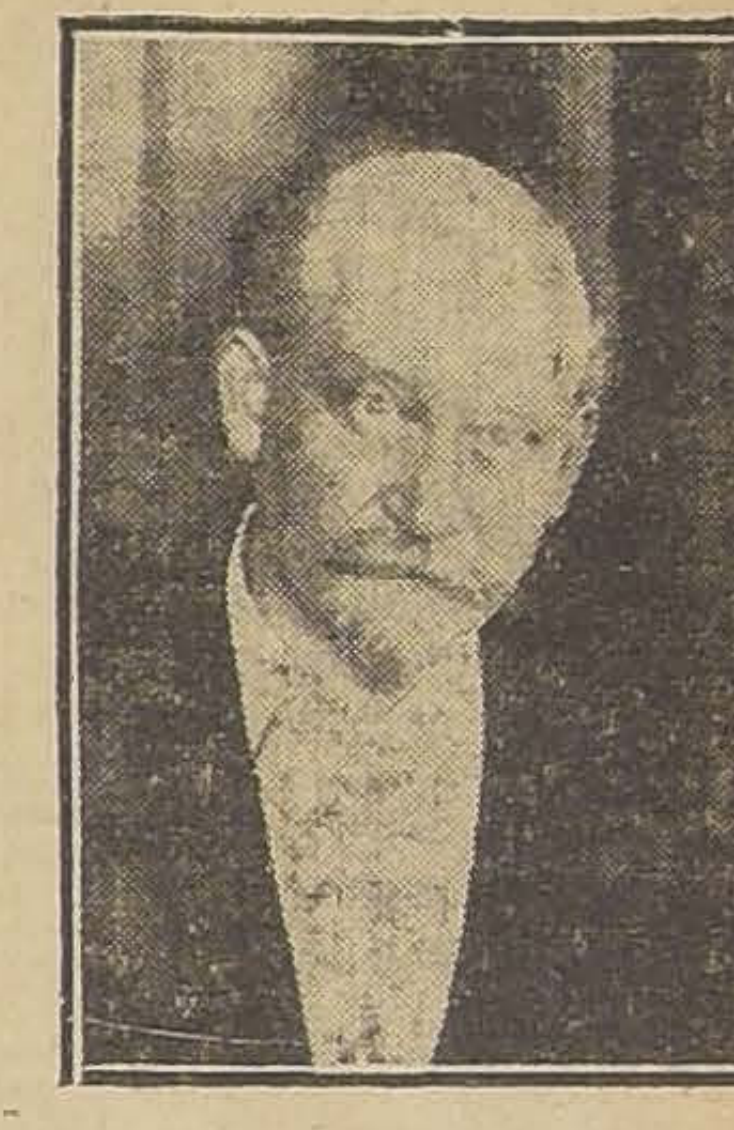

SCHEIDEMANN

"Queremos basar nuestro Estado sobre el derecho de todos a decidir su suerte en el interior y en el exterior. Pero, por el derecho, no podemos tolerar que se nos despoje de la elección libre. Juro en este momento ante la Asamblea Nacional que considero mi primer deber proteger con todas mis fuerzas la libertad de todos los alemanes.

"Obtener la paz, asegurar el derecho de cada uno a decidir sobre sí mismo, organizar la Constitución y protegerla, facilitar trabajo y pan al pueblo alemán, regular toda su vida económica de modo que la libertad no se convierta en mendicidad, sino que sea libertad cultural, todo esto es el objetivo que nosotros perseguimos".

Termina prometiendo aplicar todas sus actitudes al cumplimiento de su alto deber.

Como se ha visto por las acotaciones, Ebert se hizo aplaudir por la derecha y por la izquierda. Su verbo pasó por el mar espiritual de la Asamblea con tanto equilibrio como Blondin, sobre el Niágara.

Por lo que toca a los arduos problemas externos, el discurso del presidente de la República alemana no parece corresponder por su tono a una nación derrotada. La frases "no consentiremos", "no hemos de tolerar" y otras semejantes recuerdan un poco las altisonancias del lenguaje imperial. Con idéntico acento ha hablado Groeber, jefe de un partido aliado al socialismo mayoritario. Para él, Alemania no ha sido vencida. Hausmann confía también en la energía nacional. Y el conde Brockdorff-Rantzau, Ministro de Relaciones Exteriores de la República, ha proclamado el derecho de anexión sobre el Austria alemana, y ha dicho que no renuncia a las reivindicaciones sobre Alsacia-Lorena.

¿Verdad que no parece el lenguaje de una nación derrotada? Sin embargo, Feurenbach, vice-presidente de la Asamblea Nacional, recordó a los convencionales más engallados, el telegrama de Hindenburg al directorio, enviado el 10 de Noviembre, que decía textualmente: "Aceptad el armisticio; no puedo contener más a mis hombres; si no hay armisticio, me veré obligado a capitular con el ejército entero".

No es fácil mantener ese lenguaje, hacer efectivo su sentido, cuando se han entregado la escuadra, los cañones, los aviones, el material ferroviario, la línea del Rhin, etc. Pero, indudablemente, Alemania es aún fuerte. Así lo ha reconocido el mismo Clemenceau, que acaba de dirigir a todos los aliados este grito de alarma: "Aún no estamos en la paz: esto no es más que una calma en la tempestad. Todas las fuerzas productoras de Alemania están intactas, mientras las de Francia han sido destruídas sistemáticamente por los invasores". Lloyd George, a su vez, ha prevenido también a Inglaterra. Y ante estas alarmas, provocadas, en buena parte, por el lenguaje un tanto levantisco de los nuevos gobernantes alemanes, se ha reunido el consejo supremo de guerra de los aliados para adoptar medidas que hagan imposible el resurgimiento del espíritu belicoso del adversario.

Laboriosa es la tarea de volver a su quicio el mundo. Fué más fácil desquiciarle...

Francisco Grandmontagne.

"LA NACION"
Tarifa de Subscripciones

ANUAL	$ 30.00
SEMESTRAL	$ 16.00
TRIMESTRAL	$ 9.00
EXTRANJERO	$ 70.00

Las remesas de dinero deben hacerse por medio de Giros Postales o Letras Bancarias a la orden de "LA NACION".

ROBERTO DE PETRIS
Abogado, Morandé 251. Teléfono 863. Casilla 4044. Juicios civiles, criminales y de comercio. Asuntos de jurisdicción voluntaria. Alegatos de provincia. Consultas.

Dr. GIANELLI
Especialidad en sífilis, piel, vías urinarias.
21 DE MAYO 563
Consultas: 1 a 3.

EMPRESA

FORLIVESI

—DE—

Pompas Fúnebres

SE TRASLADO A CALLE

COMPAÑIA 1037-1041

Edificio Arzobispal, entre Plaza de Armas y Bandera

TELEFONO INGLES 377

Juan Forlivesi

NOTA.—Próximamente se dará mayor ensanche a los servicios con los nuevos elementos y mercadería que su propietario ha ido a adquirir personalmente a Europa.

IN MEMORIAM

El Lunes 28 del corriente, primer aniversario del fallecimiento de don

ELIAS CHANUT,

se dirá una misa a las 10 horas en la Capilla del Hospital del Salvador.

Su esposa e hijo.

DEFUNCION

Ha dejado de existir nuestro querido deudo doña

INES TOLSON DE BLURTON

Sus restos fueron sepultados ayer privadamente.

LA FAMILIA.

Stgo., 26 Abril de 1919

DEFUNCION

Habiendo fallecido la señora

CARMEN DE VELASQUEZ

Ruego a los amigos acompañarme hoy al Cementerio Católico, a las 4 hs. Franklin 543.

ALBINO PEREZ.

POMPAS FÚNEBRES

LA SANTIAGO

SAN DIEGO 15, TELEF. 2653.
SUCURSAL: ARTURO PRAT Esq. Av. MATTA. TELEF. 6105

Servicios desde 35 a $ 3,000. Ataúd y carroza blanca desde 30 pesos. Urnas metálicas y maderas finas.

Servicios nocturnos sin recargo.

RICARDO GAMBOA VIVAR

POMPAS FÚNEBRES

Empresa Zenteno

Delicias 2584, casi esquina Molina (cuatro cuadras Estación Central)

TELEFONO INGLES 524

Nuestros servicios son presentados en forma insuperable y a los precios más bajos. Sin recargo hacemos todos los trámites de sepultación. Atiende personalmente.

CARLOS ZENTENO LOYOLA

ANIODOL

El más poderoso antiséptico

Sin Mercurio ni Cobre

según información del Sñr FOUARD, Químico del Instituto Pasteur (1907)

Destruye instantáneamente todos los microbios de la Peste, del Cólera, Calenturas, Diarreas, Disenterias de los Paises cálidos, la Lepra.

Indispensable contra las epidemias.

DOSIS: 1 gran cucharada en 1 litro de agua para todos usos.

Société de l'ANIODOL, 32, R. des Mathurins, Paris
De Venta en todas Farmacias.

Plumeros

—Y—

Utiles de Aseo

Tenemos un inmenso y variado surtido a precios sin competencia, en nuestras

FÁBRICAS DE PLUMEROS

Delicias 1934

—Y—

Agustinas 1778

FELPUDOS

Acaba de llegar un gran surtido de diferentes clases y variados dibujos.

WEIR y Co.

Casilla 613 - **SANTIAGO** - Teléfono 206

—— ESTADO 398 ——

AUTOMOVILISTAS

OCASION UNICA:

Forros "Michelin"

PARA COCHE FORD

$ 87.00 m/c.

Carlos Friedemann

MONEDA, 1019

DUEÑOS DE AUTOMOVILES DE ALQUILER

Si Ud. no está conforme con la entrega diaria de su chauffeur, escríbanos. Si los intereses de su capital invertido no responden a su deseo, escríbanos.

Si le son graves las molestias de todo orden en la administración de su automóvil, confíelo a una firma responsable, técnicos y entendidos, y Ud. obtendrá una utilidad, mayor y segura, retirando su dinero como si de un Banco lo hiciere. No le será tiempo perdido los cinco minutos que ocupará en escribirnos pidiéndonos referencias al respecto.

ADMINISTRACION, CASILLA 7515

PROPUESTAS

La Inspección de Fábricas y Maestranzas del Ejército solicita propuestas públicas por lo siguiente:

142,700 pies cuadrados de madera de roble en bruto

Las propuestas se abrirán el 9 de Mayo próximo, a las 10 horas, en la oficina del señor Inspector.

Bases y antecedentes en la misma oficina.

EL INSPECTOR.

x-2632-29-d

PROPUESTAS

PARA LA VENTA DE BONOS DESTINADOS A LAS OBRAS DE REGADIO

Pídense propuestas cerradas para la enajenación de un millón trescientos setenta y tres mil pesos ($ 1.373,000) en bonos destinados a las Obras de Regadío de conformidad a la ley 2953, de 9 de Diciembre de 1914.

Las propuestas se abrirán en la Dirección del Tesoro, a las 15 hs. del Lunes 5 de Mayo próximo.

Los bonos de riego ganan un interés de 7% anual, y tienen una amortización acumulativa de 1% también anual, y los intereses se pagarán en la Tesorería Fiscal de Santiago el 30 de Junio y 31 de Diciembre de cada año.

Estos bonos están exentos de contribuciones fiscales y municipales, y sirven de caución para retirar Vales de Tesorería.

Los indicados bonos ganarán intereses desde el 1.o de Enero último.

Los bonos pueden ser retirados de la circulación, depositándolos en la Casa de Moneda. La propuestas pueden hacerse por el total o por parcialidades de quinientos pesos como mínimum.

EL DIRECTOR.

Santiago, 24 de Abril de 1919. 5-E

AGENTES

Para seguros de vida encontraran ocupación bien remunerada.
Dirijirse:

CASILLA 249

SOCIEDAD ANONIMA
FERIA IZQUIERDO

En la Feria de

Hoy Sábado 26

se venderán entre otros animales:

BUEYES, VACAS Y NOVILLOS gordos, llegados de Osorno, Sagllúe, Chacayal, Cajón, Silcún, etc.

También se venderán varios lotes de **bueyes** para trabajo y **vacas paridas buena clase.**

Juan Antonio González Edwards,
GERENTE.

AVISOS DE REMATE

REMATE DE AUTOMOVIL

Hoy Sábado 26 a las 10.30 horas

En 131 - Bandera - 131

Por orden judicial se venderá un rico automóvil marca Davis, 6 cilindros, 20 H. P., en perfecto estado.

Carrocería Roadster de 4 pasajeros, con ruedas de alambre y una rueda de repuesto. También herramientas, etc.

PAGO AL CONTADO.

Luis Tagle Velasco,
MARTILLERO DE HACIENDA.

26-D

REMATE FINAL

De las Mercaderías de la Tienda "VIVA CHILE"

PUENTE 776

Al llegar a San Pablo

El Lunes 28 del pte. a las 10 de la mañana

POR CESION DE BIENES A SUS ACREEDORES

—— HAY: ——

Gran surtido de casimires de lana, borlones afelpados y lisos, franelas blancas y crudas, y a listas y colores; céfiros finos, vichies doble ancho, moletones, piquées, sobrecamas, gran cantidad de toallas, gran surtido en géneros de lana para trajes en cheviot, gabardinas, diagonales, casimires, cachemiras, paños, sargas, muselinas, gasas cristal, casinetas de uno y doble ancho, nansú, sedalinas, otomanes, velos de monja, espumillas, percalinas, brillantinas, nansús, terciopelos, crea para sábanas, lienzos finos, etc.,etc.

A LA VISTA DESDE HOY, DE 2 A 6 P. M.

Víctor Araya L.,
MARTILLERO DE HACIENDA.

Remate del Menaje de Casa

DE LA SEÑORA ARTEMIA MOLINAS

Monjitas 357 y Parque Forestal 344

El LUNES 28 del pte. a las 13.30 horas

Aunque llueva

POR CAMBIO DE RESIDENCIA

——: **HAY** :——

SALON. — Rico piano vertical Hamilton Chicago con marquetería de bronce, Rico amoblado nogal tallado Luis XIII con brocato de seda granate y oro, 3 Cortinajes iguales a los muebles, con lanza de bronce, Mesa de centro de metal, 2 Estatuas de mármol La Venus del Vaticano y el Niño de la espina, con pedestales de mármol, Objetos de arte, Cuadro al óleo muy antiguo escuela italiana, "La Inspiración", Cuadros al óleo de Pedro Lira, Otros de Rafael Correa, Laporte Jani Simoran, Bajos relieves de bronce orientales, Alfombra Persa a mano, Mantilla encaje Chantilly, Cojines de seda, Alfombra de centro de una pieza granate, Dos lámparas eléctricas con cristales de 8 y 5 luces, etc., etc.

ESCRITORIO. — Amoblado roble americano estilo Misión con cuero búfalo, Mesa escritorio de roble, Estante consola de roble, Máquina de escribir Royal Bar-Loock, Pedestales de roble, Cuadros al óleo, Alfombra de centro, Lámpara eléctrica, etc.

COMEDOR. — Amoblado de nogal y marquetería Arte Nuevo, con mármoles rosados, Mesa de correderas de 6 tablas, Sillas altas con tapiz de cuero, Carpeta y manteles de hilo, Servicio de porcelana Limongé para 12 personas, Rico servicio de porcelana china legítima, Servicio de cristalería fina, Plaquées finos, Cuchillería, Gran centro de plaqué y cristal, Servicio chino para té, Pedestales, Jardineras, Cuatro altos relieves de bronce, Platos de colgar, Store de encajes, Alfombra de centro granate, Lámpara eléctrica pantalla de 4 luces.

DORMITORIOS. — 1 Amoblado estilo inglés color natural con ropero de tres cuerpos, Cómoda toilett, Peinador y dos veladores con mármoles rosados y espejos biselados, Catres de bronce, Amoblado tapado tapiz seda con sofá y dos sillones y sillas, Srevicio lavatorio porcelana, Cuadros religiosos, Cortinas de moiré de seda, Lámpara eléctrica 3 luces, etc.

OTROS DORMITORIOS. — Cuatro juegos diversos estilos, color caoba y natural con roperos de uno y dos cuerpos con espejos y mármoles rosados y plomos, Catres de bronce, Marquesas, Divanes tapizados, Pisos de alfombra, Mesas de centro, Escritorio para señora, Servicios lavatorios, Máquinas de coser, Cortinas de felpa y punto, etc. Lámpara eléctrica de dos y tres luces, Alfombras de centro afelpadas, etc.

HALL Y BAÑOS. — Tina de baño de fierro enlozado, Calentador de gas, Lavatorio desagüe, Bidet de loza, Espejo biselado, Pañeras y consolas de niquel y amoblado de roble americano verdoso y cuero, Pedestales de roble, Varias mesas de centro de roble, Plantas en maceteros, Paragüeros, Gran helecho Arshofila en tina, otros de colgar, Alfombra para escala de tripe cortado, Varillas de bronce para escala, Rica cocina a gas con horno, caldero de cobre, Batería de aluminio, Mesones, Carnicera, Estante de fierro para ollas, Amoblado de roble enjuncado y cojín, sofá al laque, Mesa de centro, Linoleum para escala, etc., etc.

A la vista el Domingo 27 de 9 a 12 y de 14 a 18 horas.

VICTOR ARAYA L.
Martillero de Hacienda.

REMATE

del Menaje de Casa y Automóvil

DEL SEÑOR

JORGE VALDES MENDEVILLE

POR AUSENTARSE DEL PAIS

335 - Monjitas - 335

HOY SABADO, a las 13.30 h.

—— HAY: ——

SALON.—Rico piano media cola Bluthner; lit de repos dorado, Luis XVI; Bergére id., sillón Bergére enjuncado, mesas doradas y vitrina Luis XVI, laqué y dorado; escritorio-papetería de caoba para señora, lámpara y plafonnier de cristal cortado, alfombra ovalada negra, otra de Smyrna, estatua de mármol, gueridom, pedestal Luis XVI, sillas y banqueta doradas, enjuncadas; lámparas de pie, de porcelana y de cristal Nancy, cofres y floreros porcelana Sévres. **Cuadros de Alfredo Lobos,** Rebolledo, Plaza Ferrand, Marbeuf, Royat, etc., cortinajes seda, lanzas bronce, etc., etc.

COMEDOR.—Amoblado estilo Adams caoba y marquetería, compuesto de aparador bombé cubierta cristal, trinche, vitrina, mesa de correderas y diez sillas tapiz terciopelo azul; servicio de cristal bacarat, servicio de mesa de porcelana, para 18 personas, **rico servicio de cubiertos Princess Plate de Mappin & Webb,** sin uso, para 12 personas, servicio de té de plaqué; lindo servicio de café y licores plaqué y cristal, plaquées Princess Plate, **gran panneau tapicería, copia de Goya pintada por Emilio Recio,** lámpara de bronce blanco estilo Adams, mesa para té caoba y bronce, manteles deshilados, caminos de mesa, etc. **Cuadros de Ros y Guell,** Genaro Prieto, etc., platos de colgar, cortinajes terciopelo azul, biombo tapizado, rica alfombra tripe cortado por metros, piso oriental, etc.

HALL.—Una vitrola **caja caoba, con 20 discos,** sillón estilo Queen Anne, de la Casa Warings, sofá, canapé tapizado, sillón caoba y cuatro sillas, estante biblioteca, lámpara pie alto con pantalla, plafonniers, panneau seda, dos terneau, sombrerera enjuncada, cuadro de Alfredo Lobos, acuarelas japonesas, grabados, adornos, alfombra de una pieza, piso alfombra araucanos y orientales, cojines. **LIBROS:** Diccionario Enciclopédico Hispano Americano en 28 tomos, colección completa de música de salón, obras de Alberto del Solar y muchos otros.

DORMITORIO Y BUDOIR.—Amoblado laqué gris, estilo Adams, compuesto de: dos catres-marquesas, dos veladores, ropero con espejo, chifonnier y coiffeuse, 3 espejos; un espejo de tres cuerpos mismo estilo, diván y 2 sillones terciopelo azulino, lámparas-platos de alabastro, un amoblado de asiento de un canapé, una Bergére, banqueta y sillas laqué gris, tapiz cretona, lámpara de pie laqué gris con pantalla, mesas laqué gris, mesa para bridge, cortinajes moaré azulino, id. de cretona, acuarelas, grabados finos, lámpara laqué gris, velas eléctricas, adornos, alfombra gris, choapinos, etc.

HALL 2.o PISO.—Escritorio caoba y marqueterie cubierta cuero, amoblado de asiento forro cretona, biombo tapizado, panneau seda indio, lámpara bronce 6 luces, lámpara pantalla, una vitrina, alfombra Axminster de una pieza, sillón Morris, cuadros al óleo y grabados, brasero y jarras cobre, cortinaje cretona, etc.

PIEZA DE NIÑO. — Cuna de bronce con pabellón, catre bronce, cómoda, amoblado de asiento y otros muebles laqué blanco, dos coches para guagua, dos carretillas para id., lámpara de seda celeste, plafonnier, dibujos japoneses, grabados, cortinas gasa, alfombras, etc.

BAÑO, COCINA y VARIOS.—Tina de baño enlozada, calentador Califont tamaño grande, lavatorio desagüe, espejo, botiquín, tina baño para guagua, cocina a gas Richmond, lavaplatos, batería cocina, armarios, estufa eléctrica, id. parafina, máquina de coser, plantas finas.

UN AUTOMOVIL GOBRON 20 HP., modelo 1914, último antes de la guerra, carrocería Cabriolet de lujo, recién tapizado de nuevo, y pintado. Se vende revisado y garantido por el garage de los señores Valverde y Cía.

NOTA.—El automóvil estará disponible para probarlo desde las 9 hs. de hoy.

A LA VISTA HOY, DESDE LAS 9 HORAS.

Jorge y Víctor Eyzaguirre H.,
MARTILLEROS DE HACIENDA.

REMATE

Por acuerdo de los herederos de la sucesión de la **señora** Leticia Bravo de Vives, el **22 de Mayo, a las 16.30 (4.30 P. M.),** se rematará en el estudio de don Juan Estéban Montero, Monjitas 842, la propiedad ubicada en

ROSAS N.o 1209, ESQ. DE MORANDE

Por el Mínimum de $ 130,000

que se pagarán reconociendo el comprador una deuda de la Caja Hipotecaria de $ 33,000 del 7% con 1%, reducida a $ 27,314.43; y el saldo la mitad al contado y la otra mitad a seis meses plazo al 7% de interés anual.

La casa es de un piso, distante 4 cuadras de la Plaza de Armas. Tiene una superficie de 1,128 metros cuadrados.

Tasación municipal: $ 190,000.

La casa puede visitarse todos los días.

Antecedentes: Monjitas 842; Rosas 1327, o en Monjitas 317. Títulos: Archivo de la Caja Hipotecaria.

REMATE DE PRENDAS DE PLAZO VENCIDO

El Sábado 26 de Abril, a las 10, el martillero señor Tagle V., rematará en la **Casa de Préstamos "EL FERROCARRIL", Avenida Matucana N.o 9,** las prendas no rescatadas y comprendidas entre los números 95,823 a 97,721.

Hay: relojes de oro, plata y niquel, pañuelos de rebozo, gran surtido en retazos de géneros y cortes de casimir, sillas de Viena, anillos de oro con piedras color, ternos de casimir, vestidos, blusas y calzado en gran cantidad, máquinas de coser de mano y de pie, mantas y ponchos, sillas de comedor, mantos de seda, velo y espumilla, gran surtido en ropa interior y de cama y muchas otras especies.

El Domingo 27 de Abril, a las 13 (1 P. M.), el martillero señor Casanova, rematará en la **Casa de Préstamos "LA HONRADEZ", Colina,** las prendas no rescatadas y comprendidas entre los números 1,609 a 4,858.

Hay: yugos, catres de fierro con bronce, sillas de montar de hombres y señoras, frenas con riendas, mantas, ponchos y chalinas, pañuelos de rebozo, chamantos, cuartas de látigo, máquinas de coser, pailas de cobre, ejes de carretelas, mantos de seda y velo, sombreros de pita y de paño, gran surtido en retazos de géneros y cortes de casimir, ropa y calzado en gran cantidad y muchas otras especies.

Las prendas estarán a la vista desde dos horas antes del **remate.**
Pago al contado.

EL INSPECTOR.

Caja de Crédito Hipotecario

Remate judicial

El 30 de Abril de 1919, a las 14 horas, se rematará en el 2.o Juzgado Civil de Santiago, el inmueble denominado fundo "Los Cerrillos", ubicado en el departamento de Santiago:

MINIMUM: $ 120,000

que se enterarán con: a) reconociendo $ 75,180.06, saldo de una obligación hipotecaria a favor de la Caja; b) con $ 44,819.94 al contado.

Bases y antecedentes en la Secretaría del 2.o Juzgado.

Títulos en el Archivo de la Caja Hipotecaria.

26-d

LA NACION

Santiago, Abril 26 de 1919

EL DEBER DEL GABINETE

Para los diarios que siguen atentamente la marcha de este mal periódico que aqueja a la administración pública y que se llama instabilidad ministerial, no puede tener nada de halagüeño el comentario de las alternativas del día de ayer.

Por más que la opinión pública ha manifestado en forma terminante su anhelo de que no se altere la marcha del Gobierno, por más que la prensa liberal ha estado apelando a la cordura de los dirigentes para evitar que una crisis ministerial venga a cerrar con un broche de malos presagios esta etapa de crisis nacional de todo género, los señores miembros del Gabinete han seguido reclamando la libertad de alejarse del poder.

Entre el mantenimiento de esa estabilidad del Gobierno y el cumplimiento de una obligación lógica de la Alianza para dar representación en el Gabinete a un partido de mayoría, ha venido a interponerse el extraño fantasma de la solidaridad ministerial. Y bien hemos repetido en todos los tonos, en compañía de todos los hombres buenos de este país, que esa decantada solidaridad es una telaraña ceremoniosa, digna de nuestras prácticas incomprensibles de país extraviado en el camino de los progresos políticos, pero absolutamente exótica en todas las naciones del régimen parlamentario.

Respetables son los sentimientos de cohesión que animan a los señores Ministros, nadie mejor que ellos puede juzgar en su propio criterio los pasos compatibles con su dignidad personal. Pero es el hecho que ante los dictados del interés público, se desvanece inmediatamente esa necesidad de irse del Gobierno, pura y simplemente por seguir a un colega que necesita dejar su cartera.

En ningún caso puede aceptarse el mantenimiento de esta teoría, que entrega a la suerte de un solo hombre los intereses de una política de Estado, la solidez de una combinación, la tranquilidad de un país. Si por sus actos funcionarios, no aceptados por la mayoría del Congreso, puede un Ministro estimar necesario el retiro, ello no afecta en ningún país del mundo a sus colegas. El Gabinete se completa y sigue marchando. Ahora, si como en este caso no se trata de una divergencia con el Parlamento, ni de una censura de sus correligionarios, ni de las consecuencias de acto alguno, sino de una causa política, perfectamente analizada al formarse el Ministerio, el absurdo de la solidaridad a todo trance resulta todavía más alarmante.

Sin ánimo de hacer presión de ninguna especie sobre los señores Ministros radicales, que han solicitado y obtenido ayer de la Junta de su partido, la libertad para abandonar el Gobierno, necesitamos llamarles la atención hacia la parte de responsabilidad, indirecta a lo menos, que podría tener una insistencia de su parte en las crisis que se divisan venir en un encadenamiento realmente amenazador.

De sobra se sabe que esos ciudadanos han ido allí a sacrificarse, que la lucha por los puestos públicos y la indisciplina de los partidos y de los Parlamentos, convierte esas carteras en fuentes de un prolongado sinsabor. Pero cuando un edificio entero, social y político, se bambolea a impulsos del temblor universal, todos los sacrificios, todas las molestias del Gobierno se convierten para los que lo desempeñan en un supremo y noble deber cívico.

No hay causas políticas, no hay causas administrativas. El Ministerio ha hecho mucho por el progreso del país y por la atención de las necesidades de la hora presente, casi sin cooperación activa de un Congreso que no ha funcionado últimamente. No puede ser sino un voto de las Cámaras o la formación de una nueva mayoría partidarista, la causa aceptable de su retiro en cuerpo. Entre tanto, debe acatar, con duro sacrificio de sus intereses personales, la voluntad pública, inequívocamente manifestada, que le ordena continuar.

Y deben permanecer en su puesto, porque los momentos son sobrado difíciles para agregar un factor más al debilitamiento del Gobierno y a la anarquía política. Cada crisis ministerial, trae un interregno en que la administración y el prestigio de la autoridad, sufren considerable menoscabo. El tiempo perdido jamás se recupera. El hilo de las grandes soluciones, a menudo se pierde. La desconfianza de los ciudadanos en la eficiencia de los dirigentes, crece considerablemente ante este espectáculo de indolencia, de inconciencia y de impotencia a la vez.

Los señores Ministros sabrán entonces, mejor que nadie, cuál es su deber actual, cuál es la actitud que el país les está exigiendo por una razón de utilidad suprema. Y habrán de meditar mucho en las consecuencias de este paso de solidaridad. Acaso las experiencias del día de mañana, pudieran hacer más lamentable este desembarco en mitad del viaje, cuando las primeras grandes olas empiezan a hacer incierto y peligroso el rumbo de la nave. Ya estas vacilaciones y estas incertidumbres están causando daños irreparables. No es justo prolongar esta situación y los Ministros dimisionarios deben prestar oídos a un llamado tan honroso para su patriotismo, que les está haciendo vehementemente, imperiosamente la opinión pública.

GALVARINO PONCE
DENTISTA
Cirugía y enfermedades de la boca —Bandera 537.—Teléfono 776.

Ni rencorosos ni desmemoriados

Así, como el título de este artículo, deben ser las naciones, según dijo Guizot; pero los peruanos son rencorosos y sumamente desmemoriados, sobre todo en sus dimes y diretes con los chilenos.

En su actual **ofensiva pacifista** contra Chile hacen mucho hincapié en el supuesto maltrato de sus connacionales residentes acá, y llegan hasta pretender que se prefiera en el Norte los operarios peruanos a los mismos hijos del país, es decir, que se aumenten los desocupados chilenos para que no queden sin trabajo los peruanos, que no están en su tierra y que no son nuestros amigos, siquiera.

A causa del éxodo de los peones peruanos desocupados, a pesar de miles de chilenos, y de la supuesta expulsión o ninguna cortesía gastada con algunos de sus cónsules, la Cancillería y la prensa peruanas, han tenido base para representar a quienes quieran escucharlos o leerlos la inaudita crueldad chilena. "Expulsar a esos infelices, nada más que por ser peruanos, ¡qué barbaridad! Cosas de salvajes, de rotos, de araucanos, de germanizados, etc., etc.". Así, en la forma o en el fondo, han discurrido esa prensa y esa diplomacia, creyendo o fingiendo creer que con ello ponen una pica en Ginebra, es decir, en la próxima Liga de las Naciones, corporación que, según dijo un diario de Lima, "nos obligará a devolver de rodillas Tacna y Arica".

Pero si tal hiciese Chile, si esa descortesía y maltrato fuesen reales, no los habríamos inventado nosotros, sino los peruanos, de los que seríamos pobres imitadores solamente.

Los que tratan estos temas (no **tópicos**, como impropiamente escriben acá desde los cancilleres al último gacetillero) deben ser jóvenes que sólo conocen los sucesos coetáneos de ellos, o viejos desmemoriados o que fingen serlo para aparentar poca edad, porque ninguno recuerda el tratamiento que los peruanos dieron a los chilenos antes de la guerra del 79 ni el que le han dado después, siempre hostil e innumerables veces cruel.

El que esto escribe ya comenzaba a ganarse la vida cuando estalló esa guerra; y lo primero que oyó a los que venían del Perú fué el relato de su expulsión, violenta y a veces cruel: sin dárseles tiempo para coger nada de lo suyo, ni siquiera algunas provisiones de boca, y arreárseles a la costa en que deberían embarcarse como sardinas en conserva, y así vinieron hombres, mujeres y niños.

Recuerdo perfectamente el gesto trágico y vengativo de esos repatriados, muchos de ellos ausentes de su país buena copia de años; y recuerdo también haber leído en los periódicos o escuchado referir el mal tratamiento de que siempre fueron víctimas los chilenos en Tarapacá y antes de la guerra. Por simples delitos, reales o presuntos, la policía los multaba o apaleaba, y los jueces descargaban o sus malos instintos o su odio. Léanse la prensa chilena y algún diario tarapaqueño de la época, y se verá que los vejámenes a nuestros connacionales eran constantes.

Esos repatriados, despedidos con tanta violencia del Perú, se apresuraron a formar en los batallones organizados para invadirlo, y pelearon bien y muchos se desquitaron merecidamente. En **El Nuevo Ferrocarril**, que se publicó durante la guerra, leí unos rasgos biográficos, trazados por Vicuña Mackenna, de un **alférez** "que se salía" de las filas, pues, deseaba pelear solo y vengarse a su sabor de los peruanos, porque estaba trabajando unas minas de su propiedad cuando estalló la guerra, y los peruanos habían ido a expulsarlo haciéndolo andar a pie por pésimos caminos y sin alimentarse casi, cien leguas, hasta el primer puerto de embarco. Ese oficial se llamó Juan A. Cruz Cortés Monroy.

A muchos, muchísimos, casados o amancebados con peruanas y con hijos en ellas, se les obligó súbitamente a abandonarlas; y recuerdo como si hubiese acontecido ayer haber visto una chola joven y simpática y con un chico de meses a cuestas, llegar oculta y **de guerra** a Coquimbo, y toparse en la calle de manos a boca con un roto recién vestido de militar; y mirarse con tamaños ojos, dar un alarido unísono y precipitarse sollozando el uno para el otro y juntarse en el más grande abrazo que ví en mi vida. Eran un chileno que había trabajado en el Callao, su querida, que había venido oculta en otro vapor a buscarlo, y el fruto de sus amores, una guagua de seis meses con el pelo rubio, y ensortijado como el de los negros.

La compañía de reclutas a que pertenecía ese repatriado se ejercitaba en las afueras de la casa en que yo vivía, y cien veces ví a su querida, de cuclillas y amamantando a su hijo, seguir todos los movimientos de su hombre con ojos ansiosos y apasionados.

Cuando se embarcó **El Coquimbo**, en la lancha en que iba el repatriado, su mujer se precipitó a ella; y acurrucada entre las piernas de los soldados, para que no la viesen los oficiales y la dejasen en tierra, la ví irse a bordo de uno de los transportes que iban al Norte, arrullados por músicas marciales y electrizados por el clamor patriótico de los que no podíamos seguirlos.

Como he dicho, los expulsados del Perú volvieron allá con doble empuje: el que da el amor a la patria y el del desquite; y si hubo alguna acometida en las batallas en que corrió más sangre que la estrictamente necesaria, fué de ellos.

¿Y por qué extrañarse y escandalizarse de acciones como esas cuando cuarenta años después y en el corazón de la ultra civilizada Europa se vió a soldados franceses e ingleses, impelidos por ese mismo patriotismo y la sed del desquite, acometer a la bayoneta y no dejar alemán con vida en los últimos asaltos de la región ocupada en el norte de Francia, por los soldados del Kaiser?

Los hombres son siempre los mismos: cuando están arriba, martillo; cuando abajo, yunque, y cuando creen vencer, el aniquilamiento del enemigo les parece poco; mas si son vencidos, se quejan y lloriquean llamando cruel al vencedor.

Las lágrimas del vencido no son las de la Magdalena, ni siquiera las de San Pedro, sino las del cocodrilo; y el que crea en ellas, aunque se llame Wilson, temprano o tarde tendrá que arrepentirse. Así nos lo dice la historia y desde la edad de los dientes y las garras hasta esta del avión y los **catorce puntos**, que se van convirtiendo en puntas, a lo menos para Italia.

Si los peruanos fueron hostiles y crueles con los chilenos antes de su guerra, en sus preliminares y durante ella, firmada la paz de Ancón ¿han procedido de otra suerte?

Desde 1883 acá ¿ha vivido el chileno en el Perú con las mismas libertad y franquicias que el peruano en Chile?

Lo veremos en el siguiente artículo.

PEDRO LEON PARODI.

Valp., 22 Abril 1919.

Freudenburg & Balmaceda

Casa Habitación

VENDEMOS

MUY CENTRAL

De un piso con numerosos departamentos, 4 patios, piezas de baño; en el cuarto patio árboles frutales, parrón, gallinero.

Superficie 1,100 metros cuadrados m|m.

Deuda hipotecaria $ 50,000.

Facilidades de pago.

Precio: $ 165,000

José Manuel Balmaceda T.
Guillermo Freudenburg C.

330 — MORANDE — 330

De don Javier Gandarillas Matta.

El consumo de abonos en los Estados Unidos

El agotamiento de los suelos cultivados en Europa, no será un mal que pueda corregirse en dos o tres años. Por lo tanto puede augurarse una era de precios altos por tiempo bastante largo.

En los Estados Unidos se ha intensificado en lo posible la producción de trigo. Las últimas noticias transmitidas por el cable nos hablan de una cosecha de 1080 millones de bushells para el presente año, que supera en más de 300 millones las cosechas normales. El empleo de abonos hasta la fecha ha sido sin embargo, por demás deficiente en el conjunto del país.

Las estadísticas antes de la guerra distribuían el consumo total entre diversos grupos de estados en la siguiente forma:

Estados del sur o zona algodonera . . .	75.08 o|o
Estados del nor-este .	19.88
Estados del centro . .	4.25
Estados del oeste . .	0.79

Respecto al consumo total de abonos por hectárea cultivada, según la estadística del Instituto Internacional de Roma, el número de quintales métricos empleados era de:

Estados del sur . . .	1.22
Estados del nor-este .	0.67
Estados del centro . .	0.037
Estados del oeste . . .	0.66

Comparando el empleo de abonos en los dos primeros grupos de Estados con el empleo de abonos en la Europa del Norte, vemos que no se alcanza a usar la mitad de los abonos empleados por las naciones europeas. Como consecuencia de esto las cosechas obtenidas son también inferiores casi en un 50 o|o, a las obtenidas en los países del Norte de Europa.

Esta situación de la agricultura en Norte América, ha preocupado vivamente a los agricultores y al Gobierno. Son varios los factores que intervienen para explicar la insuficiencia del empleo de los abonos.

Entre los principales pueden distinguirse los siguiente:

1.o Localización de las fábricas de abonos compuestos en la costa del Atlántico, lo que trae por consecuencia, enorme distancias de transporte, para alcanzar los lugares donde deberán consumirse los productos de esas fábricas.

2.o Escasez de abonos potásicos y explotación de los fosfatos en uno sólo de los Estados, el de Florida, situado a la extremidad del territorio, lo que grava igualmente los transportes por tierra.

3.o Deficiencia de la organización del crédito agrícola para que los abonos queden al alcance del pequeño agricultor.

4.o Monopolio del comercio de los abonos en manos de dos Trusts, el del Norte y el del Sur, que atienden de preferencia las necesidades de los Estados del sur y del nor-este.

Como se ve por esta enumeración las causas que obran en el sentido de limitar el consumo de los abonos en los Estados Unidos, no sólo son muy distinta naturaleza sino que hay algunas que no pueden subsanarse en un breve plazo.

Por otra parte los abonos fosfatados existen en grandes cantidades en otros Estados de los EE. UU. como por ejemplo en Utah, Wyomingete, desde donde podrían repartirse a otras zonas de cultivo adonde no llegan hoy día los abonos de Florida. La ruta fluvial del Mississipi permite desde hace pocos años la comunicación de la región de los grandes lagos con el Golfo de México, y el puerto de Nueva Orleans, que es el puerto más cercano de la costa salitrera, y este es un nuevo factor, después de la apertura del Istmo, para que nosotros pensemos en la posibilidad de incrementar el consumo del salitre en la región del centro de los Estados Unidos.

Esta región del centro tanto en su parte norte como en su parte sur comprende 4.000.000 de propietarios y arrendatarios y cuenta con más de 72 millones de hectáreas cultivadas. Sin embargo, el consumo de abonos por hectárea es misérrimo, casi la vigésima parte del consumo de los Estados del Nor-este. Puede decirse que 18 millones de hectáreas son abonadas en los Estados Unidos, 26 millones, lo son muy imperfectamente, y 72 millones no reciben abonos dignos de consideración.

Como el problema del transporte de los abonos a los mercados de consumo es una cuestión vital, no es para nosotros indiferente que precisamente, este inmenso lote de 72 millones de hectáreas, que representa más del 60 o|o del total, pueda ser provisto por vía fluvial desde el Puerto de Nueva Orleans, en donde deberíamos fijar uno de los centros de distribución de nuestro salitre.

En los Estados del Pacífico, en donde existe agricultura intensiva, nuestro mercado puede ensancharse considerablemente, si se cuenta con fletes bajos, lo que no es de dudar para dentro de un año más. En estos Estados, particularmente en California, existe el espíritu de cooperación entre los agricultores, la propiedad está muy subdividida y el crédito agrícola está mejor establecido, de manera que cualquier esfuerzo por proporcionar a estos agricultores nuestro abono en condiciones favorables, tiene que dar un resultado espléndido.

Es preciso reconocer que por una parte la falta de flota mercante propia para un país como los Estados Unidos, y un espíritu comercial, mucho menos desarrollado que en Inglaterra, por ejemplo, ha retrasado enormemente el desarrollo de nuestras relaciones comerciales, con la República del Norte. La creación de una marina mercante propia, por los Estados Unidos, es lo que va a permitirnos crear en su territorio el número adecuado de agencias de distribución del salitre, en donde deberemos ofrecerlo a un precio que permita su consumo en condiciones comparables al sulfato de amoníaco y otros abonos.

La venta de nuestro salitre está íntimamente ligado a las nuevas líneas de transportes marítimos, creadas durante la guerra tanto por los Estados Unidos como por el Japón.

En otro artículo trataré del consumo posible del salitre en la China.

J. G. M.

La actualidad del problema del Pacífico

(Fragmento de un folleto próximo a publicarse).

II

Remigio Morales Bermúdez no fué otra cosa que la continuación de Cáceres, no ya en el tiempo, sino en el espíritu. Casualmente elevado a la presidencia y dirigido por políticos mediocres que nunca buscaron lo que no fuera su personal y exclusiva conveniencia, ese sujeto presidencial pasó sin colorido, sin expresión virtual, pobre y marchito. La nación, gracias a su juventud y a su riqueza, siguió reconstituyéndose.

Todo el año 1894 y buena parte del siguiente, el Perú vivió envuelto en la guerra civil. Cáceres habíase apropiado indebidamente del mando. La revolución triunfó, Cáceres fué desterrado y el 24 de Setiembre de 1895, Piérola ocupaba la presidencia constitucional. Sin gran vuelo, sin gran empuje creador, hizo, sin embargo, bastate para darle a su patria normas administrativas y pauta económica. Pensó en la cuestión de Tacna y Arica y creó un impuesto especial a fin de juntar los diez millones que debían ser pagados a Chile si el plebiscito era favorable al Perú. Cultivó la amistad chilena y logró que se firmase el célebre protocolo Billinghurst-Latorre. Es decir, dió el paso más avanzado en las relaciones perú-chilenas, después del conflicto. Vió claramente que la amistad de las dos repúblicas era del todo necesaria y trató de llevarla a la realidad. Su sucesor, Romaña, no hizo nada por completar la obra de Piérola, mas tampoco la perjudicó. Al llegar al poder don Manuel Candamo, Chile y Perú eran amigos; y si bien el asunto de Tacna y Arica no estaba resuelto, tampoco estaba agriado y quedaban en pie todas las esperanzas favorables a su buena solución.

En 1903, ocupó el poder don Manuel Candamo, representante neto de la oligarquía. Lo primero que se le ocurrió fué elevar un empréstito, empeñando el crédito del Perú que hasta ese momento se hallaba libre de deudas. El empréstito era para armamentos. Quiere decir que la vieja política de Pardo, la política delirante de los armamentos, de la megalomanía y el delirio persecutorio, volva a enseñorearse de la nación. Candamo creó un impuesto más—el de los fósforos— y lo pignoró para el empréstito. Luego, procedió a la fortificación del Callao y a ensayar la compra de barcos de guerra. Era, decimos, la vieja tendencia bélica, la pura política limeña. Inmediatamente, removió todos los litigios internacionales. Instó sobre el asunto de Tacna y Arica, se enredó con el Ecuador y Colombia, y se aventuró con el Brasil.

Muerto en 1904, le sucedió, el mismo año, don José Pardo, quien siguió la misma política. Tipo representativo de las vanidades limeñas, puerilmente autoritario, lleno de posturas y de engreimientos, hizo cuatro años de un gobierno puramente decorativo, con paseos de rey y con chifladuras de histrión. Siempre obsesionado por la política militarista, compró dos cruceros acorazados, gran copia de armamentos, y, al fin, inició nuevos y mayores empréstitos. La oligarquía limeña sabe que la política de comprar armas y prestarse dinero es la mejor para las grandes especulaciones y por eso la ha seguido siempre; huérfana de auténtico calor popular, esa oligarquía no podría mantenerse ni una hora en el poder, si no tocase a cada instante los resortes ilícitos del odio internacional.

En 1908, y hasta 1912, fué Presidente del Perú don Augusto B. Leguía, plutócrata puro, aunque ligado a los oligarcas por innumerables consideraciones. Leguía acentuó la política guerrera y embarcó al Perú en el más desastroso de sus embrollos internacionales. No quiso recordar la historia; se olvidó de que, por culpa de esa manía de las grandezas y de las conquistas, el Perú, entre 1830 y 1879, había sido derrotado consecutivamente por Ecuador, Colombia, Bolivia y Chile, culminando el estrepitoso fracaso de su locura con la ocupación de Lima por el contraalmirante Lynch. No sonaron en los oídos del señor Leguía estos nombres pavorosos: Portete de Tarqui, Ingavi, San Francisco, Angamos, Huamachuco, San Juan, Miraflores.

El resultado de las locuras oligarcas fué inmediato: el Perú perdió su respetabilidad internacional en dos arbitrajes verdaderamente burlescos, tuvo que ceder al Brasil enormes extensiones de tierras amazónicas y se conquistó definitivamente la enemistad chilena, quedando aislado en el Continente para ponerse luego en manos de los Estados Unidos, con servilismo casi colonial, colocándose, así, fuera de los dictados de su idioma, de su raza, de su espíritu tradicional y de su cultura hereditaria.

De 1912, Setiembre, a Febrero de 1914, fecha en que lo derribó un motín militar, gobernó el Perú don Guillermo E. Billinghurst. Este eminente e infortunado hombre público, ensayó volver hacia la buena política amistosa, pacífica y trabajadora. Viejo y cansado acaso no tuvo la energía suficiente para consumar su plan. Tentó el arreglo con Chile, quiso manumitir al Perú de los Estados Unidos y liquidar decorosamente los pleitos con Ecuador y Colombia. Luego, vendrían la reducción del Ejército, la nacionalización de la industria, la descentralización administrativa y económica, el **self-government** prudente de las provincias. Cayó fulminado por la oligarquía coludida por los militares. Tras una Junta de Gobierno y una Presidencia provisoria que no merecen el honor de un juicio político, otra vez ocupó el Gobierno del Perú don José Pardo. Era el 18 de Agosto de 1915.

El segundo gobierno del señor Pardo, ha sido, si ello cabe en lo posible, más desastroso que el primero. Siempre los impuestos sobre el consumidor, siempre la inmunidad voraz de los grandes terratenientes productores, siempre la especulación de acuerdo con el Fisco, siempre el empréstito como única técnica económica; y siempre, al fin, el viejo delirio de grandezas, el odio enfermizo a Chile, el afán por una supremacía que no tiene razón de ser ya que Lima no pertenece a la clase de los que producen para dominar, sino a la de aquellos que adulan o engañan para consumir.

Ha vuelto el señor Pardo, igual que su padre y que todos sus congéneres políticos, a buscar la alianza de Argentina y Bolivia contra Chile; ha vuelto, siempre con la misma inescrupulosidad plutocrática, a pedir el dominio de los Estados Unidos, tendiendo a crear en América el principio fatal de las intervenciones.

En el momento actual de la política peruana, sólo dos sucesores puede tener el señor Pardo: o don Antero Aspillaga o don Augusto B. Leguía. Si bien es verdad que el señor Leguía tiene odios personales contra Pardo y su secuela oligarca, nos parece que esa riña no ha de tener traducción en la política del Perú, pues el señor Leguía es, ante todo, un capitalista, un hombre de negocios, es decir, un plutócrata. Desde la iniciación de su candidatura, ha vuelto a pregonar los viejos rencores, a clamar por la militarización, a pedir la revancha. El señor Aspillaga, cumplido e insignificante caballero, personaje cuya elegancia irreprochable siempre inspiró profundo respeto en los altos círculos limeños, procederá, si llega a la Presidencia, impulsado siempre por las testarudeces y las vanidades de la oligarquía. Por desgracia, el señor Aspillaga no es, ni con mucho, caudillo y creador, hombre capaz de sobreponerse a los vicios de que él mismo es fruto, a las debilidades que lo han engendrado, a los inconfesables errores que acaso le llevarán al poder supremo.

FEDERICO MORE.

Al pasar

CONFERENCIA DE UN ESCRITOR PERUANO

El señor don Federico More, escritor y periodista peruano, que con energía y entereza ha venido desde hace algunos años exponiendo su tesis sobre el problema de Tacna y Arica, dará el Martes a las 18 horas en el Teatro de la Comedia una conferencia sobre este viejo problema.

Creemos oportuno decir dos palabras sobre la joven personalidad de este vigoroso escritor, que con altura de miras y completa independencia, ha tratado a fondo el problema del Pacífico.

Pocas personas tendrán en la materia mayor versación. El señor More lo ha confirmado plenamente en sus libros, conferencias y artículos. En estos últimos días en la prensa santiaguina ha estado publicando interesantes y brillantes artículos, los cuales han sido muy bien recibidos y elogiados por todos aquellos que con interés se preocupan de nuestro problema del norte.

Estamos ciertos de que las personas de estudio, y toda nuestra juventud, acudirán el Martes proximo al Teatro de la Comedia a escuchar la autorizada voz del joven y valiente escritor, a quien no han amedrentado los gritos destemplados de la casi unanimidad de sus compatriotas.

Dr. VALENCIA C.
DENTISTA
Especialmente: Placas y puentes. Santo Domingo 1280.
16-E.

COMPRE
El Exquisito
TE Dominó
En Cajas de 100 Paquetes
Es el TÉ
MAS BARATO
en plaza

POLITICA

LA CRISIS DEL GABINETE QUEZADA-BARROS BORGOÑO

Ayer se reunen nuevamente las Juntas Directivas de los Partidos Radical y Liberal y renuevan su confianza al Ministerio

La Junta Central Radical deja en libertad de acción a los Ministros del Partido para la solución de la crisis

El Directorio General Liberal desecha la renuncia del presidente del Partido, señor Valderrama, y del vice, señor Aldunate

La crisis ministerial

Anunciábamos en nuestra edición anterior que el Gabinete Quezada - Barros Borgoño había acordado su renuncia colectiva en una reunión de Ministros, celebrada anteayer poco después de ser notificado el señor Quezada de la deliberación habida en la sesión de los Comitees de la Alianza, con motivo del propósito de los demócratas de tener representación inmediata en el Gobierno; y agregábamos que el vice-presidente del Partido Liberal señor Luis Aldunate, en unión de otros dirigentes, conferenciaron ayer con los Ministros Liberales, para pedirle una vez más a nombre de la Junta Ejecutiva que continuasen en el ejercicio de sus cargos.

En efecto, los señores Aldunate, Arturo Alessandri, Ladislao Errázuriz y Tomás Ramírez se acercaron ayer a los Ministros señores Claro Solar y Bermúdez, con el objeto ya indicado. Los Ministros contestaron, según se nos informa, en el sentido de que agradecían la deferencia de la Junta y de los dirigentes, pero que de todos modos su actitud quedaría subordinada a un próximo Consejo de Gabinete.

En esta situación, procedían a reunirse la Junta Ejecutiva Liberal y la Junta Central Radical, y tomaban los acuerdos que se insertan más adelante.

La opinión dominante anoche en los círculos políticos, después de conocido el acuerdo radical, era de que se mantenía la dimisión total del Gabinete.

Junta Ejecutiva Liberal

La Junta Ejecutiva del Partido Liberal se reunió a las 17 horas, para ocuparse de la situación política y ministerial.

Después de breve deliberación, la Junta prestó su aprobación al siguiente proyecto de acuerdo:

"La Junta Ejecutiva del Partido Liberal, en presencia de la renuncia colectiva del Gabiente Quezada - Barros Borgoño, producida no obstante las reiteradas manifesteciones de los Partidos Liberal, Radical y Democrático, en el sentido de considerar que ella no está justificada en el presente caso, porque sólo se trata de devolver su legítima representación al último de éstos partidos; y teniendo en cuenta que la solidaridad de los miembros del Gabiente, que aparece como la causa determinante de esa renuncia total, se encuentra ya suficientemente manifestada, y que tal consideración, por lo demás, no puede prevalecer sobre las altas razones de conveniencia nacional que imponen en el presente caso la permanencia de un Ministerio que cuenta con la confianza general de los Partidos de la Alianza y del país.

Acuerda significar a los miembros liberales del Ministerio la necesidad absoluta que existe de que, de acuerdo con sus demás colegas, continúen en sus puestos, facilitando el afianzamiento de la situación política que se consulta con el ingreso de un miembro del Partido Democrático al Gabinete."

Una comisión designada al efecto, pasó a comunicarle la anterior resolución de la Junta Ejecutiva Liberal al Ministro de Relaciones Exteriores, señor Barros Borgoño.

El señor Barros Borgoño, había suspendido su viaje a Camarico

Inmediata a Alameda
VENDO
EN CALLE CAMPO de MARTE
CASA HABITACION DE UN PISO
Consta de ocho departamentos de familia, cuatro de servicios, dos patios, piso ladrillos de composición. Recién refaccionada. Reconoce deuda de $ 12,000 al Banco Hipotecario de Chile.
EN CALLE CARRERA
Precio: $ 42,000
Construcción de un piso; consta de ocho piezas habitación, baño, cinco piezas de servicios, dos patios, el 1.o con piso de ladrillos de composición, luz eléctrica y gas. Reconoce deuda de $ 10,000 a la Caja Hipotecaria.
Precio: $ 45,000
CARLOS OSSANDON B.
1080 — HUERFANOS — 1080

BUENA OPORTUNIDAD
VENDEMOS CASA
En calle Maestranza, segunda cuadra, espléndida casa de residencia, de un piso. Consta de 10 departamentos para familia fuera de dependencias, 1 hall espacioso y dos patios; toda decorada y sus pisos con parquet. Instalaciones de gas y luz eléctrica.
Precio: $ 67,000
VALENZUELA & BALMACEDA
1131 — CATEDRAL — 1131

The London House
Tengo en realización un gran surtido de Sobretodos Raglán a precios sumamente bajos.
M. STAROSELSKY
AGUSTINAS 1153

FUNDO EN ARRIENDO
2,000 cuadras planas regadas y empastadas
—ESTA SITUADO EN EL SUR—
NICASIO GREEK CROSS
Casilla 2184 -:- HUERFANOS 1161 -:- Teléf. 1161

Escobillas de bronce de 3, 4 y 5 hilera
de bronce circulares
de acero de 6 hileras y de fibra vegetal
OFRECE:
FUNDICION LIBERTAD
LIBERTAD, 53 y 58

Carburo de Calcio
Sulfato de Cobre

26-D.

Fierro Galvanizado para Techos
de 6', 7', 8', 9' y 10'

Fierro Galvanizado Liso
Nos. 26, 27, 28 y 29

OFRECEN PARA ENTREGA INMEDIATA

WILLIAMSON & Co. BANDERA
Esq. Catedral

LLEGO EL CALZADO IMPERMEABLE
de tres suelas, para caballeros y colegiales: especial para el agua, trabajos de minas y cazador

PARA COLEGIALES
"MARCA AUSTRAL", trabajado en Valdivia, box-calf, $ 16 y $ 18.00
OTRAS marcas, $ 14, 16 y. . $ 18.00
Además contamos con los artículos corrientes con precios un 50% más barato que las demás casas de Santiago.

Por cada diez pesos de compra regalamos un número para el sorteo de un automóvil "OVERLAND"

"La Universal"

PARA CABALLEROS
"MARCA AUSTRAL", trabajado en Valdivia, box-calf engrasado a $ 30 y. . . . . . . $ 34.00
OTRAS marcas $ 26, 28 y. . $ 30.00
BOTIN box-calf, suela corriente, hay a. . . . . $ 18.50
Clase extra y horma de moda a $ 21.50
Los mismos precios en cabritilla.

Para Señoritas y Señoras
Contamos con el mayor surtido y variedad de modelos en calzado de la temporada. Precios muy bajos.

DELICIAS 2602 esquina de Molina
:: Teléfono 105 Estación

NOTA. — Esta Casa vende al por Mayor y Menor. Recibe pedidos desde un par. Dirigir giros: Correo 2, Casilla 4602.
26-D LORENZO AMENGUAL.

Patentes de Invención

Al Ministerio de Industria y Obras Públicas se han presentado los siguientes inventores, solicitando del Supremo Gobierno patente de privilegio por los inventos que se indican:

Don SERGIO LICHTENZVEIG, para "Un nuevo sistema de marcas a fuego para animales, con su aparato respectivo".

El señor JOHN C. O'BRIEN, para "Un nuevo tipo de pulsera o brazalete".

El señor JOHN W. SMITH, para "Un nuevo tipo de válvula de las usadas en los dispositivos de lubricación".

El señor CHARLES HOWARD SMITH, para "Un nuevo procedimiento y aparato para tratar carbones destinados a la producción de gas, y un tipo especial de horno-retorta para el mismo objeto".

El señor JOHN CHARLES SHERRY, para los siguientes inventos:
a) "Un nuevo tipo de calderas de vapor;
b) Un nuevo tipo de enrejado para fogones;
c) Un nuevo tipo de tapas u obturadores para la inspección y aseo de calderas".

El señor ORRELL ASHTON, para "Mejoras en máquinas para armar o montar partes o secciones del calzado".

Los señores JOHN E. MUHLFELD y VIRGINIUS Z. CARACRISTI, para "Perfeccionamientos en los métodos usados hoy día para el empleo del combustible pulverizado, aplicable a locomotoras y calderas marinas".

Los señores E. BARBET ET FILS ET CIE., para "Perfeccionamientos introducidos en los aparatos de evaporación, aplicables especialmente al beneficio del salitre".

La firma industrial BERENDONCK'S SYNDICAT VOOR BANDEN IN DEELEN, de Amsterdam, para "Perfeccionamientos en las llantas neumáticas de caucho para automóviles".

En cumplimiento de las disposiciones supremas reglamentarias de las patentes de invención, se da el presente aviso, y se previene al público qu las oposiciones de los que se consideren perjudicados en sus derechos, se aceptarán en esta Oficina durante 30 días, a contar desde esta fecha.

Santiago, 26 de Abril de 1919.

El Jefe de la Oficina de Patentes de Invención.

1.o-E

CONTRIBUCION
— DEL —
Alcantarillado de Santiago

Esta contribución debe pagarse por trimestres anticipados en la Dirección del Alcantarilado y Pavimentación de Santiago, Moneda N.o 830, de 10 a 11½ y de 13½ a 16 horas, durante los meses de Enero, Abril, Julio y Octubre.

Expirado estos meses se cobrarán intereses penales y transcurrido el trimestre respectivo se procederá al cobro judicial.

En consecuencia, durante el presente mes de Abril se pagará sin intereses penales la contribución correspondiente al 2.o trimestre del presente año.

Se advierte que no se admitirá el pago sin haber cancelado previamente los recibos atrasados con sus correspondientes intereses y costas judiciales.

Santiago, Abril de 1919.

27-D **EL DIRECTOR.**

Chacrita en Melipilla
ARRIENDO

12 cuadras regadas, de todo cultivo, dividida en 8 potreros cerrados, apropiada para chacarería y criaderos de árboles. Tiene casa de habitación y negocio establecido.

NICASIO GREEK CROSS
Huérfanos 1161 27-D

¡HAY QUE CONVENCERSE!
que la SUD-AMERICA, Estado 22

ES LA UNICA CASA DONDE UD. PUEDE CONSEGUIR UN BUEN CALZADO DE ULTIMA MODA, A PRECIOS IRRISORIOS, Y PARA QUE SE CONVENZA DETALLAMOS ALGUNOS PRECIOS:

SEÑORAS

ZAPATON cabritilla, doble suela, el par.	$ 13.50
ZAPATON cabritilla una suela, el par.	15.50
ZAPATON cabritilla, una suela, botón, el par.	16.00
ZAPATON cabritilla doble suela, acharolado, el par.	18.00
ZAPATON cabritilla una suela, acharolado, 1.a, el par.	18.50
ZAPATON cabritilla, una suela, ultra, el par.	19.50
BOTAS cabritilla doble suela, 1.a. . .	16.50
BOTAS cabritilla doble suela, superiores, el par.	18.50
BOTAS cabritilla, doble suela, botón, ultra, el par.	20.50
BOTAS cabritilla, una suela, puntilla lisa, 1.a, el par.	19.50
BOTAS cabritilla, doble suela, acharoladas, 1.a, el par.	22.50
BOTAS cabritilla, una suela, clase muy fina, el par.	25.50

Y 200 modelos más en Botas fantasía, todas de última moda y finas, a precio de ocasión; en Zapatillas cabritilla y acharoladas, 100 modelos distintos a precios de verdadera oportunidad.

CABALLEROS

BOTIN box-calf, 1.a.	$ 21.50
BOTIN box-calf, superior.	26.00
BOTIN box-calf extra.	29.00
BOTIN box-calf, caña fantasía. . .	24.50
BOTIN box-calf, caña fantasía ultra.	30.00
BOTIN box-calf con previl.	29.00
BOTIN box-calf con previl, ultra superior.	33.50
BOTIN cabritilla 1.a.	26.00
BOTIN cabritilla superior.	28.00
BOTIN cabritilla ultra superior. . .	32.00
BOTIN acharolado superior.	34.00
BOTIN acharolado, con caña fantasía.	38.00

Y muchos más artículos difícil de enumerar.

También hemos recibido el famoso calzado triple suela, cuero engrasado, apropiado para invierno, de la célebre marca Rudloff, al único precio: $ 38 par.

COLEGIALES

Gran stock en calzado doble y triple suela, a precio de fábrica.

"LA SUD-AMERICA"
ESTADO 22

$ 5.50 saco carbón
$ 2.50 Saco leña.
$ 10.00 100 kilos.
$ 7.50 46 kilos carbón coke.
$ 12.00 Docena escobas.
$ 19.00 Docena escobillones, 1.a clase.
$ 5.00 Qq. Afrechillo.
LA GRANADINA, Avda. Matta 1460. - Teléf. 113, Ofic. Parque
Reparto a domicilio.

ARRIENDO
GARAGE

Arriéndase espléndido garage con o sin instalaciones, por traslado a edificio propio.

Dirigirse:
CASILLA 3024, SANTIAGO

Compañía Transatlántica
DE BARCELONA
Vapores-Correos Españoles
(SALIDAS DE BUENOS AIRES: LOS DIAS 2 Y 12 DE CADA MES)

LINEA DEL PLATA - MEDITERRANEO

El espléndido y rápido vapor
"INFANTA ISABEL DE BORBON"

saldrá de Buenos Aires a mediados de Mayo para Montevideo, Canarias, Cádiz, Almería y Barcelona.

AGENTES EN VALPARAISO:
PEREDA, MARTINEZ & CO.
COCHRANE 653. — CASILLA 898.
SUB-AGENTE EN SANTIAGO:
JOSE MONSERRAT
BANDERA 188. — CASILLA 2170

Sociedades Anónimas

"La Valparaíso"

Compañía de Seguros Contra Incendios, riesgos Marítimos, etc.

Cochrane N.o 879
Valparaiso

Capital Subscripto. . . $ 2.000,000.00
Capital Pagado 1.000,000.00

BANQUEROS
BANCO A. EDWARDS & Co.

CONSEJO DIRECTIVO

PRESIDENTE
Don Jorge Etchegaray

VICE-PRESIDENTE
Don Ricardo W. James

CONSEJEROS
Don Max Fontaine
Don Francisco Sampaio
Don Eduardo Deves
Don Arturo García
Don José M. Ríos Arias

GERENTE:
Don Ricardo Swett G

Agentes generales en Santiago:
JORGE PHILLIPS y Cía.

Agencias en todas las principales ciudades de la República.

LA AMERICANA
COMPAÑIA INTERNACIONAL DE SEGUROS GENERALES
SORTEO DE POLIZAS

En el sorteo de Pólizas con derecho a liberación, verificado en esta fecha, ante el Notario Público, don Abraham del Río, y en presencia de algunos tenedores de pólizas, salieron favorecidas por la suerte las pólizas números:

5034, LUIS MAUGER PROVOST, DE CONCEPCION.
5048, GERMAIN DOMINGUEZ, DE CONCEPCION.
13161, JACOBO DUCACH W., DE CHILLAN.
20131, CARLOS FRANCISCO BALMISA B., DE ANTOFAGASTA.
11161, MARIA MERCEDES SEPULVEDA DE U., DE CHILAN.
6057, FELIPE CORREA GARCIA, DE SANTIAGO.
12686, ESTANISLAO HERNANDEZ G., DE VALPARAISO.

Estas pólizas quedan exentas de todo pago futuro de premios. El acta correspondiente a este sorteo, subscripta por las personas que lo presenciaron y autorizada por el Notario nombrado, queda en está oficina a disposición de los interesados,

HUERFANOS 882

Santiago, 23 de Abril de 1919.

EL DIRECTOR-GERENTE.

27-D

COMPAÑIA SALITRERA "EL PEÑON"
Junta General Ordinaria

Por acuerdo del Consejo Directivo y en conformidad a lo dispuesto en los artículos 18 y 20 de los Estatutos Sociales, se cita a los señores Accionistas a Junta General Ordinaria para el día 30 de Abril, a las 15 horas, en el local de la Compañía, Valparaíso, calle Urriola número 65.

El Registro de Accionistas permanecerá cerrado desde el 20 hasta el 30 del presente mes inclusive.

30-d EL GERENTE.

COMPAÑIA SALITRERA "EL PEÑON"
Junta General Extraordinaria

Por acuerdo del Consejo Directivo y en conformidad a los artículos 18 y 24 de los Estatutos Sociales, se cita a los señores Accionistas a Junta General Extraordinaria para el día 30 del presente mes, en el local de la Compañía, Valparaíso, calle Urriola número 65, con el objeto de tratar de una negociación de compra-venta de terrenos salitrales.

Esta Junta General Extraordinaria se constituirá inmediatamente después de verificada la Junta General Ordinaria, convocada para el mismo día, a las 15 horas.

30-d EL GERENTE.

C. S. A. V.
Compañía Sud-Americana de Vapores
VIAJES DIRECTOS Y RAPIDOS A CRISTOBAL EN 14 DIAS

Los siguientes vapores saldrán próximamente para la ZONA DEL CANAL (CRISTOBAL):

Vapor "IMPERIAL", capitán Gregory, el **MIERCOLES 30 DE ABRIL**, a las 16 horas.

Vapor "PALENA", Capitán Mat hias, el MIERCOLES 7 de MAYO, a las 16 horas.

Harán escalas en COQUIMBO, ANTOFAGASTA, IQUIQUE, ARICA, MOLLENDO, CALLAO, SALAVERRY y PAITA. Después de atravesar el Canal llegarán a CRISTOBAL el 14 y 21 de Mayo, respectivamente.

Tendrán espléndidas conexiones con vapores para EUROPA, y con las lujosas naves de la UNITED FRUIT COMPANY, que ZARPAN DE CRISTOBAL para NUEVA YORK Y NEW ORLEANS.

En Antofagasta y Arica combinarán con los trenes internacionales a La Paz, que salen los días Sábados y Lunes, a las 19.50 y 16 horas, respectivamente.

VAPOR PARA ETEN

El vapor CACHAPOAL, capitán Demaccin, saldrá para Eten e intermedios, el Sábado 3 de Mayo, a las 16 horas, con escala en COQUIMBO, Huasco, Caldera, Chañaral, Taltal, ANTOFAGASTA, Gatico, Tocopilla, IQUIQUE, Caleta Buena, Pisagua, ARICA, MOLLENDO, Chala, Pisco, Cerro Azul, CALLAO, Huacho, Supe, Huarney, Casma, Samanco, Chimbote y SALAVERRY.

AGENTE: Carlos Rogers, Bandera esquina Moneda.—SUB-AGENTES: Santiago, H. Spencer, Huérfanos 948; Expreso Villalonga, Agustinas 248, y Compañía de Transportes Unidos, Estado esquina Delicias.

"La Salvadora"
SOCIEDAD DE SEGUROS MUTUOS SOBRE LA VIDA

Habiendo fallecido el asegurado de Cañete, señor Juan del C. 2.o Méndez Díaz, tenedor de la póliza hasta por $ 20,000, número 3056; se avisa a los señores asegurados que, en virtud del Art. 6 de su contrato de póliza, deben pasar a la oficina de la Compañía, Morandé número 57, a pagar la respectiva cuota mortuoria.

EL GERENTE.

Santiago, 26 de Abril de 1919.

Club de Septiembre

Por acuerdo de la Junta General de 22 del presente, queda abierta la votación, por cinco días, desde el 22 al 26 inclusive, de 18 a 22 horas, para pronunciarse si se compra o no la casa de Agustinas núm. 1220 a 1232.

La sesión de la Junta General continuará el Sábado 26 del presente, a las 18½ horas.

Santiago, 22 de Abril de 1919.

EL SECRETARIO.

x-2610-26-d

SOCIEDAD
Empresa de Estaño de Araca
JUNTA GENERAL ORDINARIA DE ACCIONISTAS

De conformidad con lo dispuesto en el artículo 23 de los Estatutos, cito a los señores Accionistas a Junta General Ordinaria para el Miércoles 30 del actual, a las 16 (4 P. M.), en las oficinas de la Sociedad.

BANDERA 60

EL CONSEJO DIRECTIVO.

30-D

COMPAÑIA
Estañífera de LLALLAGUA
MEMORIA Y BALANCE

Cítase a Junta General Ordinaria de Accionistas para el día 30 del presente mes, a las 15 hs. (3 P. M.), en su oficina, calle Catedral 1085 altos, para dar a conocer la Memoria y Balance del año último.

El Registro de Accionistas quedará cerrado desde el 22 hasta el 30 del mes en curso, inclusives.

Santiago, 17 de Abril de 1919.

EL CONSEJO DIRECTIVO.

30-D

Compañía de Refinería de Azúcar de Penco
DIVIDENDO PROVISORIO

El dividendo acordado de $ 5.00 m|cte. por acción, se pagará desde el 22 del presente, por el Banco de Chile en ésta y en Santiago.

El Registro de Accionistas permanecerá cerrado desde el 15 hasta el 22 del presente.

Valparaíso, 12 de Abril de 1919

27-D EL GERENTE.

ESPLENDIDO LOCAL
ARRENDAMOS

EN BUENA SITUACION COMERCIAL
Monjitas esquina de San Antonio
Pormenores:
CAJA COMERCIAL
San Antonio 490
x-2635-27-d

PAPA AMARILLA

de guarda, la mejor de plaza y los precios más bajos, pídala a LA GRANADINA, Avda. Matta 1460, entre S. Ignacio y Aldunate. Reparto inmediato a domicilio. Teléfono 113, Ofic. Parque

---

Aviso al público y Comercio

Avisamos al público y general que las marcas de los señores Adriano Ramos Pinto e Irmao de Oporto, han sido transferidas a la nueva firma Adriano Ramos Pinto Limitada.

Sus únicos agentes para Chile.

MONTVAL & Co.

2-E

debido a la suspensión del tráfico ferroviario ocasionado por el mal tiempo.

Junta Central Radical

Como lo anunciamos oportunamente, en la tarde de ayer se reunió la Junta Central del Partido Radical. Presidió don Alejandro Rosselot y asistieron los señores Héctor Arancibia L., Arturo Hugo, Santiago Rubio, Braulio Navarro, Carlos Alvarez P., Rubén Bustos, Víctor Celis, Enrique Burgos, Carlos Dávila, Rafael Torreblanca, Galvarino Gallardo, Aurelio Meza R., Luis A. Concha, Pedro Rivas, Eduardo Suárez M., y el secretario don Belisario Videla P.

El señor Rosselot dió cuenta a la Junta de la reunión de los comitees de la Alianza verificada ayer, y que los acuerdos tomados en ella habían originado la crisis total del Ministerio Quezada-Barros Borgoño. Agregó que tanto la dirección del Partido Liberal como la Mesa Directiva de la Junta Central habían pedido a sus ministros evitaran a toda costa la crisis total y que se procuraba obtener que el actual Gabinete continuara en funciones dando representación al Partido Democrático.

Después de un debate en que tomaron parte los señores Arancibia, Gallardo, Celis y Suarez M., la Junta adoptó el siguiente acuerdo:

"La Junta reitera la confianza manifestada anteriormente a sus ministros y les deja libertad de acción en lo referente a la solución de la crisis."

Una opinión

En la sesión celebrada en la tarde de ayer por la Junta Ejecutiva Liberal, el señor Silva Rivas, don Julio, solicitó que se incorporase al acta de la sesión anterior las palabras que había pronunciado en contra del acuerdo de 10 del presente.

A juicio del señor Silva Rivas, aquel acuerdo había venido a colocar al Ministerio en situación delicada, como quiera que, o se iba por la entrada de un demócrata, circunstancia que según era público y notorio habría de producir una crisis total, o se iba por la ruptura de la Alianza que se produciría si no se complacía al Partido Democrático en su deseo de entrar inmediatamente al Gabinete. Por estas razones consideré que el acuerdo en referencia era inoportuno e inconveniente.

Directorio General Liberal

A las seis de la tarde se reunió ayer el Directorio General Liberal con el objeto de ocuparse de la renuncia de la mesa directiva del Partido.

No se aceptó la renuncia del Presidente don José María Valderrama, ni la del vice señor Luis Aldunate.

La renuncia del vice-Presidente señor Eliodoro Yáñez fué aceptada después de aprobarse un voto formulado por los señores Alessandri don Arturo, y Errázuriz Tagle, don Jorge, en el sentido de agradecer al señor Yáñez sus importantes servicios a la Alianza Liberal y al Partido y declarándose que la renuncia se aceptaba únicamente en atención a que este caballero se halla ausente del país.

Partido Radical

CENTRO DE PROPAGANDA RADICAL DE LA 7.a COMUNA. — Se cita a sesión ordinaria a los socios de este Centro, para hoy Viernes, a las 21.30 horas. Se recomienda muy especialmente la asistencia a las personas que han firmado las listas de adherentes.

CENTRO RADICAL DEL BARRIO ULTRA-MATTA. —Mañana Domingo a las 10 horas, reunión de directorio. Se encarece la asistencia por haber asuntos de gran interés que tratar.

A los correligionarios y personas que simpaticen con las ideas radicales y que se encuentren comprendidas en el sector de Vicuña Mackenna a Avenida España y de Avenida Matta al Llano Subercaseaux, pueden pasar a inscribirse, pues la secretaría funciona diariamente, de 20 a 22 horas, en Víctor Manuel 1530 esquina de Pedro Lagos.

CLUB RADICAL.— El Lunes 28 del corriente, a las 20.30 horas, tendrá lugar la junta general de socios para elegir nuevo directorio.

Se recomienda la asistencia.

ASAMBLEA RADICAL DE YUNGAY.—El 24 del presente se reunió la junta nombrada por esta Asamblea para organizar los trabajos electorales en la Comuna.

Se dejó constancia de la inasistencia del señor Marcos Aurelio Arriagada.

La junta quedó compuesta en la siguiente forma:

Presidente, don Manuel Acevedo; secretario, don Samuel Aguirre; tesorero, don Humberto Scapini; vocales, don M. Aurelio Arriagada y don Leopoldo Van De Wingard.

Después de varias e importantes resoluciones, la junta acordó seguir sus trabajos el Domingo 27, en el local, Mapocho 3330, a las 15 horas.

Partido Demócrata

COMUNA QUINTA NORMAL. — Con motivo de las últimas lluvias la comisión electoral ha suspendido la proclamación de candidatos a municipales, para el Domingo 4 de Mayo, a las 3 de la tarde, en Catedral 4260.

A este importante acto asistirán las distintas comunas rurales y los demócratas de Santiago.

En el acto de la proclamación usarán de la palabra los cuatro candidatos señores Samuel Arenas, Amador Díaz, Carlos Flores y Fidel Correa.

El próximo Miércoles 30, a las 8 P. M. en el local de costumbre, se reune la comisión electoral para ultimar los preparativos.

MANIFESTACION DOCTRINARIA RADICAL

El banquete con que un grupo de radicales prepara para celebrar el advenimiento dentro del Partido de las nuevas orientaciones sociales y doctrinarias, se llevará a efecto sin falta, el Martes 29 del presente, a las 20 horas en el Club Radical, Ahumada 242.

Se advierte a los que deseen adherir aún, que la inscripción se cerrará el día Lunes, a las 20 horas.

Los adherentes a esta manifestación que han pasado a recojer sus tarjetas son las siguientes personas:

Darío Salazar J., Luis Constenla J., Eduardo Vera Yanattiz, Santiago Labarca, Fernando Figueroa Vial, Jorge Octavio Flores, Antonio González, Moisés Espina M., Evaristo Molina Herrera, Guillermo Molina Herrera, Domingo Durán, Eugenio Grunwald, Santiago Husband, Enrique Camus, Oscar Acevedo V., Mario García D., León Chamudes, Oscar Bustos, Candelario Sepúlveda, Manuel Marza, Luis Robles, Baldomero Arce, Antonio 2.o Salas, Carlos Latorre, Rigoberto Soto R., Desiderio Bravo, José Wilson, Oscar Lucares, Sebastián Santandrew, Diego Guzmán, Carlos G. Nuche, Antonio Colombet, Erasmo Vergara, Joaquín Arenas, Santiago Muñoz, Rudecindo Salas Mora, Héctor Salas Ibáñez, Raúl Ibáñez, José D. Sagues, Juan B. Peña, Francisco Espinosa, Carlos Rodríguez D., Miguel Vergara, Ramón López, Gastón Stahl, Carlos Griss, Ramón Lartundo, José García F., Teófilo Belmar, Arsenio Rivas M., Cesáreo Erazo, Pedro A. Alarcón, Edmundo Echiburú, Marcelo Buch, Eduardo Cuadra, José A Carvajal, Domingo Gómez Rojas, Eugenio Bois de Chesne, Daniel Fábrega Mora, Arturo León, Roberto García, Alberto Labarca, Oscar Deneken, Arturo Matamala B., Ricardo Quijada, Felipe Falcón, Ramón Gaete, Evaristo Molina.

MANIFESTACION DEMOCRATA. —Se previene a los adherentes y correligionarios que deseen tomar parte del banquete que se efectuará el próximo Jueves 1.o de Mayo, dedicado a los señores Malaquías Concha y Artemio Gutiérrez, que para la buena organización, y porque se imprimirán los nombres en un pergamino especial, la venta de tarjetas sólo se hará hasta el Domingo 27, hasta las 18 horas, y las pueden pedir a los señores Pedro 2.o Araya, Rosas 1049; Pedro P. Jorquera, Santo Domingo 1130; y al señor Fidel González, San Antonio 380.

MANIFESTACION A LOS REGIDORES DEMOCRATAS. — Impostergablemente se llevará a efecto la manifestación que los amigos y correligionarios políticos han preparado en honor de los señores Nicasio Retamales y Diego Escanilla, segundo alcalde y regidor de la Municipalidad.

CENTRO MALAQUIAS CONCHA. —Como está anunciado, hoy Sábado, a las 21 horas, se efectuará en el salón de este Centro, la interesante controversia a que se han desafiado los correligionarios señores José Sáez y Rodolfo Millán.

El tema propuesto ha sido puntualizado en esta forma: "Doctrinarismo anti-religioso contra la más completa libertad de conciencia ante la democracia".

Se invita a todos los correligionarios, a los delegados de los centros amigos y a toda persona que le interese la instrucción.

COMUNA YUNGAY. — Cítase a junta general para el Domingo 27, a las 14 horas. Se recomienda la asistencia por haber asuntos importantes que tratar.

AGRUPACION DEMOCRATA DE MAIPU. — Cítase a sesión extraordinaria para hoy 26, a las 21 horas, con el objeto de tratar de una presentación suscrita por miembros de la Agrupación, en la forma reglamentaria, relativamente a un acuerdo adoptado en la sesión ordinaria del día 23, cuya votación, que lo sancionó, está viciada.

A esta sesión asistirá el diputado por Santiago del partido, señor Vicente Adrián.

Se encarece la asistencia de sus miembros, por tratarse de un asunto cuya solución importa mantener la armonía dentro de la Agrupación.

Partido Nacional

CENTRO NACIONAL.— Elección de directorio.—Para hoy Sábado 26, a las 18 y media horas (6 y media P. M.) se ha citado a este Centro político a una asamblea general con el objeto de elegir nuevo directorio.

En conformidad al Reglamento, la asamblea deberá designar en votación secreta quince directores, los cuales hacen la elección de mesa directiva. Se llamará a sufragar por el Registro del Centro.

Se nos informa que hay mucho interés por asistir a la sesión de esta tarde.

REMITIDO

El señor José Giancaspero nos escribe:

Sírvase publicar en su acreditado periódico lo que sigue como testimonio de agradecimiento:

"Por quince años estuve enfermo de eczema de la mano derecha, tan grave que fuí eximido del servicio militar por eczema crónica.

Nada me valieron las curaciones y consejos de los más acreditados especialistas extranjeros hasta que recurrí al Sthenogem.

Gracias a este óptimo específico ahora estoy completamente sano, mi digestión restablecida y es mejorada mi nutrición y voy aumentando de peso.

Agradeciéndole la publicación, soy de ustedes Atto. y S. S.

José Giancaspero.

Santiago, calle Arica esquina Dolores.

VIDA SOCIAL

EN LA DIPLOMACIA.—

Anteayer partieron de regreso a su patria, el ex-Ministro Plenipotenciario de Gran Bretaña en Chile, Sir Francis Stronge y su esposa, Lady Stronge.

Acudieron a despedir a los distinguidos viajeros, el Agregado Naval a la Legación de Gran Bretaña, Cónsul de ese país en Valparaíso, y conocidas personas de nuestra sociedad.

—En la combinación internacional de hoy, parten a Buenos Aires, para seguir viaje de regreso a su patria, el Ministro Plenipotenciario de Bélgica ante nuestro Gobierno, señor Héctor Charmanne y esposa.

Parte el señor Charmanne después de varios años de permanencia entre nosotros, dejando en todos, y muy especialmente en nuestro sociedad, el más grato recuerdo y las simpatías que le captó el desempeño de su misión en las azarosas circunstancias porque atravesó su patria.

Ayer tarde tuvimos el agrado de recibir su visita, expresándonos su gratitud por las numerosas y sinceras manifestaciones de que ha sido objeto con motivo del regreso a su patria, como asimismo, los halagadores conceptos que le mereció nuestro diario.

MATRIMONIOS.—

En la mañana de ayer fué bendecido en la capilla de San Pedro, el matrimonio de la señorita Celia Edwards Barros con el señor Flaminio Rayo Riquelme.

Asistieron a la ceremonia conocidas familias de nuestra sociedad, motivando una hermosa reunión social.

CLUB DE SEÑORAS. —

Se avisa a las personas que se han inscrito a las clases de declamación, dicción francesa, piano y canto, deben presentarse a estas clases el 2 de Mayo.

BANQUETE. —

Anoche se efectuó en el Club de la Unión, el banquete ofrecido por los corredores de la Bolsa de Comercio en honor del señor don Jorge Valdés Mendeville, con motivo de su próxima partida a Francia, donde va a desempeñar el cargo de segundo secretario de la Legación de Chile.

TOMBOLA DE BENEFICENCIA, ORGANIZADA POR LAS "DAMES PATRONNESSES FRANCESAS", A BENEFICIO DE LOS SOLDADOS CIEGOS Y HUERFANOS DE LA GUERRA.—

Se avisa a los interesados que el sorteo se verificará hoy Sábado, a las 18 horas, en el Club Francés, Ahumada 350.

Los principales lotes son:

1 Biscuit de Sévres, ofrecido por el Gobierno francés.

1 Lámpara chinesca, ofrecida por la Casa Weil.

1 Lámpara eléctrica, ofrecida por la Casa Raab Bellet y Cía.

1 Surtout de mesa, ofrecida por la Casa Francesa.

1 Coussin brodé, ofrecido por Melle Gallet.

1 Réticule fantaisie, ofrecido por Melle de la Mahotiére.

2 Peintures á l'huile ofrecida por Melle Beltramin.

Y varios otros.

LOS LEONES TENNIS CLUB.—

Members are advised that the General Meeting will take, place not at the Tennis Courts as at first decided but at the Anglo South American Bank this evening at 6 P. M.

IN MEMORIAM.—

El día 28 del presente, primer aniversario del fallecimiento de don Elías Chanuts, a las 10 horas, se dirá una misa en la Capilla del Hospital del Salvador por el eterno descanso de su alma.

—El Domingo 27 del presente, primer aniversario del fallecimiento del guardiamarina don Hernán Besoain Lazcano, se dirá una misa por el descanso de su alma en la iglesia de los RR. PP. Capuchinos, a las 10 horas.

EL AJUAR INFANTIL.—

Han ingresado como socios contribuyentes de esta repartición del Patronato Nacional de la Infancia, los siguientes:

Eliana y Jaime Silva Joacham, Alicia, Jorge, Manuel, Gabriela y Sergio Marchant Lyon, Bernardo del Río Aldunate, Merceditas, Sergio y Jorge Lecannelier Rivas, José Duval Cerda, Marta Alamos Santelices, Ismael Valdés Flores, Ismael Valdés Alfonso, Jorge Sellay Rodríguez, Inés Vicuña Marín, Paulina Vicuña de Charlín, Alvaro Valdés Tagle, Georgina Rosales Green, Olga Saavedra Baeza, Odette, Silvia, Violeta y Mary Saxton, Alfonso y Pedro Huidobro Toro, Josefina Rondizzoni de Ibáñez, Inesita Reyes Bustamante, Cristinita, Anita, Javierito y Carlitos Valdivia Egaña.

La Directora y Tesorera del Ajuar, señoras María Errázuriz Riesco y Julia Saavedra de Bernales, respectivamente, reciben suscripciones y donaciones en favor de esta sección, destinada, como se sabe a la confección de ropas para los pequeños protegidos del Asilo Maternal y de las once Gotas de Leche sostenidas por el Patronato Nacional de la Infancia.

MATRIMONIO. —

Se ha concertado en Curicó el matrimonio del señor José F. Ramírez L., con la señorita Efijenia Merino V.

ENFERMOS.—

Ha sido sometido a una delicada operación de apendicitis, el señor Luis A. Carmona Alday.

Atendieron al enfermo los doctores, señores Torres Boonen, Icaza Barros y Marchant.

VIAJEROS.—

Hoy se dirigen a Antofagasta, la señora María Benítez de Lira Ossa y la señorita María Teresa Le-Fort Lévison.

MAYO
PELUQUERIA
Baños y Perfumería
PARA SEÑORAS Y CABALLEROS
Establecimiento de lujo, visitado por la alta sociedad.
Portal F. Concha, 962-Teléf. 820-Santiago-Casilla 3373

LA PAJARITA

CAÑERÍAS
DE PLOMO Y COMPOSICION
(Industria nacional)
Fabricamos cañerías de todos diámetros. Se hacen despachos a todo el país.
Fábrica propia montada con maquinaria moderna.
CASA
Santiago Webb & Co.
ESTADO 156-170
Casilla 1767. — Teléfono Inglés 3176|7

¿Blenorragia, gonorrea?
Ud. sanará positivamente con la
Inyección Americana "IDEAL"
El más grande descubrimiento de la ciencia médico moderna norteamericana.
Un frasco basta para cada curación.
Envíe $ 14, y le mandaremos un frasco libre de gastos, a cualquier punto de la República.
DEPOSITOS: S. A. Droguería Francesa, Ahumada 243; Casilla 22-D.—Farmacia Bristol, Ahumada 323; Casilla 1538, Santiago. Se advierte al público que esta Botica no tiene sucursal.

La Perfumería Mayo
ofrece a su distinguida clientela un surtido completo de los productos
"FLORES DEL CAMPO"
Extracto, Colonia, Jabón, Polvos, Brillantina etc., y el incomparable dentífrico Oxentol a base de oxígeno.

COLE 8
AUTOMOVILES
TODA CLASE DE REPUESTOS
Limousines
Town-Cars (Coupé)
Turismo, Aereo Type
Roadster, 5 asientos
Precios excepcionales -:- Detalles y condiciones
AMENABAR Y ROZAS
AGUSTINAS 1114 26-D.

Pase Ud. donde
GRIMM & KERN
Ahumada 99 esquina Moneda
a oir la última novedad musical
LEJANIA
TANGO
por ALFREDO SEPÚLVEDA SAEZ.

Farmacia y Droguería
CENTRAL
Estado 349, al lado de la casa Gath y Chaves.

Fundo
ARRIENDO
Inmediato a Estación, próxima a Santiago
950 CUADRAS REGADAS
de suelos de primera calidad, aptos para todo cultivo, regados por el río Maipo.
300 CUADRAS ALFALFADAS
Espléndidas casas de habitación, bodegas, galpones, numerosas posesiones para inquilinos, pesebreras, etc.
Canon: $ 160,000
Carlos Ossandón B.
1080 — HUERFANOS — 1080

Ocasión única
Impermeable
importado inglés para hombres, únicamente como réclame:
$ 58.-
CASA CASTAGNETO
Alameda esq. San Martin

MALETERIA AMERICANA
1021 — HUERFANOS — 1021
Las mejores pelotas para football son:
"CONDOR" . . . . $ 32
"TRIUNFO" 28
"VENCEDOR" 23
"VICTORIA" 21
GRAN SURTIDO EN PELOTAS IMPORTADAS. ZAPATOS, BLADERS, BOMBAS Y SOLUCION.

Juventud elegante, ¿queréis vestir bien y que vuestro traje tenga un corte irreprochable?
Acudid a la Sastrería
La Moda Ideal
PUENTE 622
en donde encontraréis un inmenso surtido de casimires importados a los precios más módicos que existen en plaza.
N. B.—La Casa vende también con facilidades de pago, pero con buenas garantías.

Alberto Fabres F.
CORREDOR DE LA BOLSA
Compra-venta de acciones y bonos. Préstamos hipotecarios y bancarios.
MORANDE 327

El Gran Remedio Universal
el único comprobado por medio de la radiografía que cura la tuberculosis (tisis). Pruebas a la vista. Afamado desde 1887. Cura radicalmente: cáncer, gangrena, sífilis, enfermedades hígado, riñones, del estómago, Nitro Ozona, Lowe-Weisslog, pulmones, bronquitis, faringitis, asma, hipertrofia, diabetes, albuminuria, reumatismo, hidropesía, obesidad, raquitismo, epilepsia, apoplegía, anemia, catarro intestinal, disentería, apendicitis, peritonitis, almorranas, fístulas, furunculosis, heridas, úlceras, tumores, contusiones, quemaduras, picaduras venenosas, enfermedades piel, sangre, enfermedades secretas. Prodigioso en aneurisma, en enfermedades del corazón, cerebro, vista, espina dorsal, etc. Viruela, peste negra, hemorragia, peste bubónina, tifus, pestes y fiebres en general, son vencidas a las pocas horas con repetidos lavados intestinales y tomas. Igual tratamiento para demás enfermedades. Catecismo Nitro-Ozona, consúltelo todo enfermo, sea cual fuere el mal, encontrará el medio seguro de sanar radicalmente. Remítolo gratis a quien lo pida.
LUIS LOWE,
Casilla 832.—Claras 149.—Santiago.—Droguería Daube y Boticas principales

Sobretodos Ingleses
RAGLAN
Desde $ 200
Recibió la Sastrería
YEPEZ HERMANOS
Estado 14-18

Esmaltina
se llama la pasta que yo puedo recomendarle. Usela y sus dientes adquirirán una blancura envidiable

El Baile y la Moda
Ambas cosas se completan. De ahí que en las reuniones familiares o sociales se diga: que una persona es agradable cuando además de poseer un buen trato social, y de lucir un elegante traje, sabe imprimir a su cuerpo las cadenciosas figuras de un boston, de fox trot o las de un tango. EL BAILE. Nadie debe dudar de que el baile tiene un carácter sumamente moral y educativo, desempeña un papel importantísimo en el desarrollo físico, y es el mejor embellecedor del cuerpo.
Si Ud. desea aprender a bailar consulte al profesor M. Aguilar. Clases e inscripciones permanentes Cursos en privado o colectivos.
SAN ISIDRO 128

VINOS TARAPACÁ
EX-ZAVALA
LOS MAS VIEJOS
LOS MAS EXQUISITOS
LOS MAS SANOS
FERNANDO ORREGO
AGENTE JENERAL - COMPAÑÍA 1301

Margueritte Merlier
DE PARIS
llegó al GRAN HOTEL con gran surtido de Vestidos de calle, de noche, Abrigos de lana y de seda.

PESCADO Y MARISCO
EL MERCADO, SAN ANTONIO 774—VENDE POR MAYOR y MENOR
Abierto de 7 a 12 y de 15 a 18—Domingos, de 7 a 12
Teléf. Inglés 2002 Sociedad Nacional de Pesca

THE LONDON HOUSE
Tengo el agrado de avisar a las distinguidas damas y público en general, que he puesto en realización, y a precios bajísimos, un inmenso surtido de trajes sastre, con y sin adornos de pieles, modelos de última novedad.
M. Staroselsky
AGUSTINAS 1153

Azúcar y Chancaca
OFRECEN ENTREGA INMEDIATA:
HORMANN Y Cía. --- BANDERA 559

ES EL PRECIO
Y CON EL PRECIO LA CALIDAD
LO QUE ACONSEJA A UD. PREFERIRNOS

$	0.95	Kilo Azúcar granulada blanca.
$	0.95	Kilo Arroz Chiclayo II.
$	1.20	Lata Leche Condensada importada.
$	0.45	Dulce durazno.
$	1.40	Kilo Pasas Corinto.
$	0.75	Lata Duraznos al jugo partidos, corrientes.
$	1.10	Lata Miel de papaya.
$	0.50	Sardinas en aceite.
$	0.50	Kilo Higos nueva cosecha.
$	0.50	Lata Arvejitas finas.
$	0.40	Kilo ciruelas.
$	28.80	Lata grande Aceite 2 Banderas.
$	0.90	Mermelada Frutillas.
$	0.65	Mermelada Membrillo Rubio.

NO OLVIDAR
Obsequiamos por cada compra un boleto para nuestro sorteo de
$ 5,000.00
DINERO EFECTIVO
GELLONA Hnos
540 - PUENTE - 540
"Siempre los precios más bajos de la capital".
Preferente atención en el reparto a domicilio a todos los barrios.

Globéol
y la Anemia
Convalecencia
Neurastenia
Insomnios
Agotamiento nervioso
Remineraliza los tejidos. Alimento el músculo y el nervio.
Tonico vivificante aumenta la fuerza de vivir.
Comunicación a la Academia de Medicina de París el 7 Junio 1910.
Establecimientos Chatelain, 2, rue Valenciennes, París. Concesionario para Chile: Am. Ferrares, Teatinos 70, Santiago
Arrebatada a la anemia por el GLOBÉOL
« Extracto total del suero y de los glóbulos de la sangre, el Globéol es incontestablemente el más activo de los productos, de todos los preparados orgánicos o minerales ponderados como reparadores de la sangre. Es al mismo tiempo el mejor de los tónicos nerviosos conocidos, lo que le permite devolver rápidamente la facultad de dormir a aquellos que la perdieron a consecuencia de agotamiento nervioso. »
Dr. DELSAUX,
Médico sanitario marítimo.

Gyraldose
Para la higiene intima de la Mujer
Preparada en los Laboratorios del URODONAL y presentando las mismas garantías científicas
OPINIÓN MEDICA
« En resúmen, nuestras conclusiones, basadas en numerosas observaciones hechas con Gyraldose, condúcennos á aconsejar siempre su empleo en las numerosas afecciones de la mujer, especialmente en la leucorrea, prurito vulvar, uretritis, metritis, salpingitis y todas veces que el médico quiere hacer la antisepsia de las partes vaginales y modificarles los flujos, acordándose de la conocida sentencia: « La salud de la mujer depende de su higiene intima. »
Toda mujer que la usa de mañana y al acostarse conserva un bienestar perfecto y se asegura contra las molestias que pueden turbarla.
Dr. Enrique Rajat,
Docteur en Ciencias de la Universidad de Lion, Jefe del Laboratorio de los Hospicios Civiles, Director de la Junta Municipal de Higiene de Vichy.
Establecimientos Chatelain, 2, rue Valenciennes, París.
Concesionario para Chile: Am. Ferrares, Teatinos 70, Santiago.

DEPORTES

LA FIESTA DEPORTIVA DE MAÑANA EN LA CANCHA INDEPENDENCIA. — LA INICIACION DE LA COMPETENCIA ORDINARIA Y LA FINAL DE LA COPA CHILE - ARGENTINA. — REPARTICION DE PREMIOS. — Una reunión del más alto interés es la que se realizará durante la tarde de mañana en las canchas de la Asociación de Football de Santiago, situadas al extremo oriente de la Avenida Hipódromo Chile.

La circunstancia de que la corporación nombrada es la primera que este año inicia sus competencias ordinarias, es para el público especial causa de atractivo. Los clubs National Star y Maestranza Atlético, Morning Star y Borgoño, Esperanto y Tucapel, serán los encargados de abrir la cuenta en sus respectivas series.

A segunda hora se realizará la partida final por el Campeonato de la Copa Chile - Argentina, entre los primeros equipos de los clubs Arco Iris y Santiago, motivo más que suficiente para que estas canchas se vean muy concurridas.

Se pondrá término a la reunión con la repartición solemne de los premios que hará el directorio a los vencedores de sus competencias.

Se nos pide hacer presente que los clubs deberán retirar sus entradas liberadas durante el día de hoy en Santo Domingo 1223.

El valor de la entrada a tribunas se ha fijado en sesenta centavos.

MAGALLANES CON UNION CHILENA. — Mañana Domingo se llevará a efecto este encuentro en la cancha de la Liga Metropolitana, a las 16 horas, ante el árbitro don Francisco Jiménez.

En este encuentro tomarán parte jugadores de mérito, como Abello, de la Fuente, Córdoba, Molina, etc.

El preliminar estará a cargo del tercer equipo del Magallanes y el segundo del Rangers.

Las entradas importarán sesenta centavos las generales y un peso las de tribunas.

LIGA BANCARIA DE FOOTBALL. — MORRISON F. C. CON HUTH F. C. — Hoy se realizará en la cancha Independencia N.o 1 (al oriente de la Avenida Hipódromo Chile), este encuentro, en competencia por la Copa Wotherspoon.

Con esta partida se iniciará el desarrollo del calendario de la actual temporada.

La entrada a cancha importará cuarenta centavos; las señoritas tendrán libre acceso.

ASOCIACION DE FOOTBALL DE SANTIAGO. — Hoy Sábado, a las 21 horas, en Ahumada 242, sesionará el Consejo de esta corporación, a fin de pronunciarse sobre asuntos de mucha importancia. Los delegados que aún no hayan acompañado su poder, deberán hacerlo en esta sesión.

—Calendario oficial para el mes de Mayo:

Día 4.—

Copa Unión A: Britania 1.o con Arco Iris 1.o — Eleuterio Ramírez 1.o con Magallanes 1.o

Copa Chile: Liceo de Aplicación 1.o con Internado 1.o — Sportverein 1.o con Santiago 1.o

Copa Unión B: A. Prat 1.o con S. Dumont 1.o

Copa Independencia A: Britania 2.o con Arco Iris 2.o — E. Ramírez 2.o con Magallanes 2.o

Copa Miguel Blanco: Gimnástico 3.o con Iris Sporting Club 3.o — Britania 3.o con Magallanes 3.o

Día 11.—

Copa Unión A: Maestranza Eléctrica 1.o con Gimnástico 1.o — Liverpool 1.o con 5 de Abril 1.o

Copa Chile: Instituto Nacional 1.o con Gath y Chaves 1.o — Ibérico Balompié con Morning Star 1.o

Copa Unión B: Iris Sporting Club con Loma Verde 1.o

Copa Independencia A: Maestranza Eléctrica 2.o con Gimnástico 2.o

Copa Arauco: Instituto Nacional 2.o con Gath y Chaves 2.o — Ibérico Balompié 2.o con Morning Star 2.o

Copa Independencia B: Iris Sporting Club 2.o con Loma Verde 2.o

Copa Miguel Blanco: Morning Star 3.o con Maestranza Atlética 3.o

Día 18.—

Copa Unión A: Arco Iris 1.o con Maestranza Atlético 1.o — National Star 1.o con Britania 1.o

Copa Chile: Borgoño 1.o con Sportverein 1.o — Santiago 1.o con Morning Star 1.o

Copa Unión B: Esperanto 1.o con Arturo Prat 1.o

Copa Independencia A: Arco Iris 2.o con Maestranza Atlético 2.o — National Star 2.o con Britania 2.o

Copa Arauco: Santiago 2.o con Morning Star 2.o

Copa Miguel Blanco: Instituto Nacional 3.o con Gath y Chaves 3.o — Magallanes 3.o con Liverpool 3.o

Día 25.—

Copa Unión A: Magallanes 1.o con Maestranza Eléctrica 1.o — Gimnástico 1.o con Eleuterio Ramírez 1.o

Copa Chile: Gath y Chaves 1.o con Liceo de Aplicación 1.o — Internado 1.o con Instituto Nacional 1.o

Copa Unión B: Esperanto 1.o con Arturo Prat 1.o

Copa Independencia A: Magallanes 2.o con Maestranza Eléctrica 2.o — Gimnástico 2.o con Eleuterio Ramírez 2.o

Copa Arauco: Gath y Chaves 2.o con Liceo de Aplicación 2.o

Copa M. Blanco: Maestranza Eléctrica 3.o con Britania 3.o

DELICIAS DEL SPORT FEMENINO CON ESTRELLA DE CHILE FEMENINO. — El Domingo, a las 14 horas, se llevará a efecto en la cancha del Matas F. C., Madrid esquina Porvenir, este amistoso. Habrá como preliminar un encuentro entre equipos infantiles y un match de fondo entre el Matas 1.o y el Capitán Scott 1.o

LIGA INFANTIL DE FOOTBALL. —El directorio de esta corporación celebrará su última sesión el Lunes próximo, a las 20 y media horas, en los salones de "El Diario Ilustrado".

El mismo día se reunirá el Consejo, con el objeto de elegir el nuevo directorio.

Cada club deberá hacerse representar por un delegado.

ZENTENO 2.o CON CHILE, DEL REGIMIENTO PUDETO. — El Domingo se llevará a efecto este amistoso en la cancha que posee el primero en el Parque Cousiño, a las 9 horas.

FRATELLI CASTAGNETO 2.o C. ANGAMOS 2.o F. C. — Mañana Domingo, en la cancha del A. Menadier F. C. (Parque Cousiño), se jugará este amistoso, a las 14 horas.

TUCAPEL 1.o CON ESPERANTO 1.o — Este encuentro oficial se efectuará mañana, a las 14 y media horas, en la cancha Independencia N.o 2.

UNION SAN EUGENIO CON LUIS ACEVEDO, DE SAN BERNARDO.— Mañana Domingo se jugará un amistoso entre estas instituciones, en la cancha del primero de los nombrados, a las 16 horas.

LIGA JOSE ARRIETA. — El directorio se reunirá hoy Sábado, a las 20 y media horas, en Avenida Chile España número 199.

A esta sesión deberán asistir los miembros del directorio actual y los recién elegidos.

LOS VIEJOS V. GOLD CROSS.— Mañana se llevará a efecto este amistoso a las 9 horas en la cancha Avenida Seminario esquina de Bilbao.

LOS CARRERA V. MAESTRANZA ATLETICA.— Mañana Domingo, en el Parque Cousiño, cancha del Los Carrera, se llevarán a efecto los encuentros entre los II y I equipos de estos clubs.

Los segundos actuarán a las 15.30 horas y los primeros a las 17 horas.

EN HONOR DEL ESTRELLA NACIONAL F. C.—A las 21 horas de hoy se llevará a efecto en el salón-teatro de la Sociedad Artesanos La Unión, Riquelme 851, la velada y baile a beneficio de los fondos sociales de este club.

Las entradas para este beneficio importan 50 centavos.

MANIFESTACION.—La noche del Domingo último se llevó a efecto en los comedores del Grecia Hotel la manifestación que como despedida de soltero le ofrecían sus amigos y miembros del Club Sportivo Nacional F. C. al señor Alfredo Lobos.

LAUTARO INFANTIL I C. PORTALES INFANTIL.— Mañana Domingo se llevará a efecto este amistoso a las 15 horas en la cancha que posee el Portales en la calle López.

POLO

SANTIAGO POLO CLUB.—A las 15 3|4 horas de hoy habrá juego en la cancha del Club Hípico.

Las inscripciones se reciben hasta hoy a las 12 del día en el Club de la Unión (Portería).

Los teams que se formen se darán a conocer en la pizarra en la misma cancha.

Servirán de Empire (réferees) los señores Osvaldo Silva y Ernesto Clark.

ATLETISMO

EL PRIMER TORNEO OFICIAL DE LA ASOCIACION ATLETICA DE SANTIAGO.— Este torneo, en honor de los vencedores del último torneo internacional, se llevará a efecto mañana Domingo en el Estadio del Sportverein, Los Leones.

El programa es el siguiente:

En la mañana

9 horas en punto:

I. Series de 100 metros.
II. Bala.
III. 800 metros.
IV. Martillo.
V. Serie de 110 metros con vallas.
VI. Salto largo con impulso.
VIII. Series de 200 metros.

En la tarde

14 horas en punto:

I. Semi-final de los 100 metros.
II. Salto de tres pasos.
III. Final de los 110 metros con vallas.
IV. 1,500 metros planos.
V. Dardo.
VI. Semi-final de los 200 metros.
VII. Salto alto con impulso.
VIII. Final de los 100 metros.
IX. Disco.
X. 3,000 metros marcha.
XI. Garrocha.
XII. Final de los 200 metros.
XIII. Carrera de postas.

A los miembros del Comité directivo se les ruega darse por invitados por la presente, pues ha sido imposible conseguir la dirección de la mayoría.

El Comité directivo es el siguiente:

Presidencia honoraria: señores Felipe Casas, Jorge Matte, Alfredo Betteley y presidente del Sportverein.

Arbitro general, señor Luis Mandujano.

Ayudante, señor Roberto Vergara.

Juez de partida, señor Julio Kilian.

Ayudante, señor Alberto Warnken.

Jueces de llegada: señores Uranga, Müller y Orrego.

Cronometradores: señores A. Langdon, Fco. Barros y Labra.

Jueces de cancha: señores Moraga, Calderón, Navarrete y E. Barros.

Tesorero, señor Stewart.

CLUB ATLETICO INTERNADO B. A.— Para el torneo atlético de mañana Domingo se encuentran inscriptos los siguientes socios:

Benavides Juan, Asenjo Emilio, Poblete Humberto, Zamora Augusto, Escobar Carlos, Almeida Nicanor Reginato Gavino, Real Gustavo, Fanta Carlos, Escuti Pedro, Calvo Pedro, Rodríguez Servando, Pfau Jorge, Wilhelm Ottmar, Rusch Federico, Coopman Enrique, Thompson Alfredo, Aedo Aurelio, Jenskin Ewart, Urrutia Carlos, Wenzel Alfredo, Blanco Baudilio, Monardes Gustavo, Rogers Humberto, Torres Vidal, Herrera Alberto, Bayer Ricardo, Barrientos Artemio, Stengel Max y Avilés Luis.

LAWN-TENNIS

EN LAS CANCHAS DEL INTERNACIONAL SPORTING CLUB.—Mañana se desarrollará el siguiente programa:

9 horas.— Semi final singles sin handicap.—Domingo Torralva versus Luis Harnecker.

Final del singles con handicap.— Mc. Cain versus ganador De Landa, A. Silva.

10 horas.— Semi final dobles mixtos con handicap.— Sta. Vega-L. Webb versus Sta. Lawrence-C. Engholm.

11 horas.— Final del dobles con handicap.— Mc. Cain-J. Davis versus S. Salmon-C. Engholm.

Final del singles con handicap para señoritas.— Sta. Andrea Verbrugghen versus Sta. Fernanda Verbrugghen.

11 1|2 horas.—Final del singles sin handicap para caballeros.— Luis Torralva versus ganador L. Harnecker-D. Torralva.

15 1|2 horas.— Final del dobles mixtos.

16 1|2 horas.— Final del campeonato infantil.— Carlos Doren W. versus I. Aguirre.

EN LAS CANCHAS DEL CLUB ALEMAN DE LAWN-TENNIS.—Hoy se realizarán en las canchas que posee este Club en la Quinta Normal, los siguientes encuentros:

14.30 horas, Copa Alemana, final. Harnecker contra J. Astaburuaga.

Dobles sin ventaja.— Fischer-Piza contra Klammer-de Landa.

Singles con ventaja.—Uslar contra M. Silva, A. Bascuñán contra Haensgen.

15.30 horas, Copa Rosenberg, final. —Señorita Rosenberg contra señorita Izquierdo.

Singles con ventaja.— M. Bascuñán contra gan. Uuslar-Silva.

16.30 horas, Dobles sin ventaja.— Astaburuaga-Ruiz contra Bierwirth-Oyarzún.

Singles con ventaja.— Molinos contra ganador A. Bascuñán-Haensgen.

EXCURSIONISMO

CENTRO DEPORTIVO GERARDO RODRIGUEZ DEL RIO.— Cita a junta general para hoy a las 21 horas en Arturo Prat 1242.

CITACIONES

CITAN A SESION:

Capitán Prat F. C.— Junta general para hoy a las 21 horas en Camilo Henríquez 564 a las 9 horas.

Primavera F. C.—Junta general para mañana a las 16 horas en Villagra 44, Los Guindos.

Baquedano F. C.— Junta general para mañana a las 10 horas en Vicuña Mackenna 229 y jugadores a las 14 horas en los Campos Sports, Ñuñoa.

Zenteno F. C.— Junta general para hoy a las 21 horas.

Guaccida F. C.—Junta general para hoy a las 20 horas en el local de costumbre.

Unión San Eugenio Infantil.—Junta general para el Domingo a las 15 horas en su secretaría.

Gimnástico F. C.—Directorio para mañana a las 10 horas en "El Diario Ilustrado".

CITAN A JUGAR:

Unión Teatral F. C.— Jugadores para el Domingo 27 a la cancha de Comercial a las 13 horas.

Unión Chilena Internacional F. C. —Jugadores del primer equipo para mañana a las 13 horas en la cancha de la Liga Metropolitana.

Tucapel F. C.— Jugadores para mañana a las 14 horas en la cancha Independencia N.o 2.

Maestranza Atlético F. C.— Jugadores del 1.o y 2.o para mañana a las 13 horas, en Delicias esquina Bascuñán y a los tres equipos para hoy a las 14 horas en su cancha.

Gold Cross F. C.— Jugadores para el Domingo a las 9 horas en la cancha de la Asociación Comercial.

Miraflores F. C.— Jugadores del 1.o y 2.o para mañana a las 8 12 horas en la cancha de la Liga Metropolitana.

Maestranza Eléctrica F. C.—Jugadores del 3.o para mañana a las 9 horas en la cancha Independencia N.o 2 para jugar la partida oficial de la Asociación Santiago con el Liverpool 3.o

—Jugadores de los tres cuadros a las 15 horas de hoy en su cancha.

Borgoño F. C.— Jugadores para mañana en la cancha Independencia. El 2.o equipo a las 9 horas y el 1.o a las 15 horas.

Florida Royal F. C. de La Florida. —Jugadores residentes en Santiago para mañana a las 8 horas en la Estación de Pirque.

Morning Star F. C.—Jugadores del Sport a las 9 horas en la cancha Independencia N.o 1; el Strong a las 15 horas en la cancha N.o 2 el Domingo próximo.

BOX

EL MATCH DE ESTA NOCHE.— Manuel Sánchez-Carlos Arancibia 10 rounds en el Teatro Circo Independencia.— Esta noche deberá realizarse en el ring del Teatro Circo Independencia, el anunciado match a 10 rounds, concertado entre el campeón sudamericano de los pesos livianos, Manuel Sánchez y el vencedor del Cinturón Tagle Carter, Carlos Arancibia.

El público amante de los buenos resultados pujilísticos, está deseoso de presenciar el match que esta noche sostendrán estos campeones.

En pocas ocasiones había, dos individuos de tan equiparadas condiciones, tenido oportunidad de concertar un match como el que se realizará hoy, en el que la científica escuela del campeón Sánchez, rivalizará con la dureza y valentía de Carlos Arancibia.

Los que han seguido de cerca la preparación de ambos rivales, creen que este encuentro debe definirse por knock out, dada la excelente forma, fuerte punch en que se encuentran Arancibia y Sánchez.

Se ha dicho y se ha publicado que el encuentro de esta noche es un arreglo. Es un deber nuestro en declarar, que este match revestirá toda seriedad y honradez. En ediciones anteriores insertamos una carta del representante de Arancibia, en que dice que si la pelea no es correcta, el premio de su representado puede pasar a cualquiera sociedad de beneficencia. Creemos que este antecedente servirá como desmentido a lo que se ha dicho.

En resúmen, el encuentro de hoy, es considerado, en nuestro mundo boxeril, como uno y quizá el más importante de la presente temporada.

Los contendores se merecen y tienen sobrados antecedentes para hacer una bonita pelea.

Antes del match de fondo, habrá dos buenos preliminares con guante chico y decisión.

Las entradas se pueden adquirir hasta hoy a las 20 horas en la Confitería Palet y 20 1|2 horas adelante en la boletería del teatro.

BOXEADORES Y PREMIOS FIJOS.— Desde hace algún tiempo a esta parte se viene viendo en los contratos de peleas una cláusula que hace perder enormemente el carácter sportivo de los encuentros de box. Es común hoy día ver que nuestros profesionales sólo aceptan pelear cuando el empresario les asegura un premio fijo.

En otros países, donde el boxeo es un deporte bien organizado, sólo tienen esta clase de exigencias los boxeadores que poseen un título, en la categoría a que pertenecen. Así podemos ver, que Williard, para sostener un match con Jack Dempsey, recibirá un premio fijo de 63,000 dólares y en cambio Dempsey lleva un premio de 29,000 dólares.

En estos últimos días hemos notado mayor interés en nuestros pugilistas por los premios fijos, debido en gran parte a la llegada de un boxeador de méritos.

Hemos conversado con el representante de Indalicio Lillo y nos ha manifestado que su pupilo no podrá sostener un match con Downey por exigir este último un premio muy grande, que no pueden dar ninguna empresa.

Es lamentable esta costumbre, que como decimos más arriba, le quita la parte sportiva a los matches y en cambio nuestros aficionados pierden la oportunidad de ver buenos encuentros.

Es de esperar que los boxeadores dejen estas exigencias para los campeones.

ASOCIACION DE CENTROS DE BOX.— Las peleas de mañana.—Mañana, en el local que esta institución posee en Libertad 755, se realizará el quinta match por la categoría peso mosca y sexto por el peso liviano.

El programa es el siguiente:

1.o Obertura por la banda.

2.o Match a 3 rounds fuera de campeonato entre los señores Carlos Quinteros y Humberto Guzmán, premio una medalla de plata al vencedor, obsequiada por la Asociación.

3.o Match a 4 rounds por el campeonato peso mosca entre los señores Andrés García del Centro 1.o de Mayo y Arturo Rivas del Centro B. Tallman.

4.o Match a 6 rounds por el campeonato peso liviano entre los señores Alberto Rodríguez del Centro E. Vilches y Carlos Gaete del Centro Ursus.

En caso de empate en las peleas por el campeonato, el referée deberá prolongarlas 2 rounds, según acuerdo de la Asociación.

El espectáculo es en privado, las entradas están a disposición de los socios en el local de la secretaría, Rosas N.o 2789, Plaza Yungay.

FEDERACION DE BOX DE CHILE.—Para el control del match Sánchez-Arancibia, se ha designado a las siguientes personas:

Comisión Municipal de Supervigilancia: señores Benjamín Tallman, Luis Silva Rivas y Alfredo Vergara.

Referée: señor J. H. Livingstone.

Cronometradores: señores Alfredo Goyeneche y José Levi.

Inspector de ring: señor Ramón Cañas M.

Anunciador oficial: señor José Luis Villalón.

Médicos asistentes: doctores Julio Paredes y Manuel Contreras M.

Interventor de boletería: señor Ebríspide Letelier.

TURF

NOTICIAS DIVERSAS

Los trabajos de ayer.— Debido a la densa neblina que hubo ayer en la mañana, fué imposible tomar nota de los trabajos efectuados en el Club Hípico.

Costa Rica.—Esta hija de Marte, que se encontraba en el campo en descanso, ha sido recogida para ser puesta nuevamente en training. Se encuentra al cuidado de Miguel Espinosa.

Lord Beryl.—Que hace poco fué castrado, se encuentra bastante restablecido.

Gaitero.—Este dos años, propio hermano de Calabrés, le han sido aplicadas puntas de fuego en sus remos delanteros, por haberle aparecido cañeras.

Ramón Cerda.— Este antiguo y competente profesional, que obtuvo algunos triunfos en la última temporada de Viña del Mar, ha regresado a Iquique, llevando a Sydney.

Gladstone.—En la semana entrante le serán aplicados cáusticos en las manos. Se cuida bajo la dirección de Ramón Silva.

Brick.—Debido a que el estado de este hijo de Altanero es satisfactorio, cumplirá su inscripción en el clásico de mañana.

Palizada de invierno.— Como lo anunciábamos en ediciones anteriores, ayer fué colocada la palizada de invierno.

PIMENTON CHORICERO
DULCE Y PICANTE
ANCHOAS EN SALMUERA
Ofrecemos a los precios más bajos de plaza.
M. Aguiló Hnos.
PUENTE 573-579

REMATE
Avisamos a los interesados y al público en general, que el 29 del presente a las 10 horas serán sacadas a REMATE con arreglo a la ley, las prendas vencidas Nos. 35,157 al 36,551.
La Equitativa, Delicias 851 al 857

El Sombrero Francés
se impone por su clase y duración, y para darlo a conocer OFRECEMOS.

Sombreros de nutria, negro y colores, a	$ 28
Sombreros de fieltro, lindos modelos, a	„ 20
Sombreros de lana, artículo de gusto, a	„ 14
Hongos de fieltro castor, desde	„ 20
Y varios saldos que ofrecemos, desde	„ 6

CASA SANTIAGO, Puente 504
TIENDA, CAMISERIA Y SOMBRERERIA

CALZADO TRUYOL
Solidez, Elegancia, Economía, en la marca TRUYOL se han reunido y es esta la razón porque hoy en día es TRUYOL el calzado preferido.
TRUYOL ES SINÓNIMO DE ALTA CALIDAD
TRUYOL INDICA PRECIO MÓDICO
TRUYOL SE IMPONE POR SUS MODELOS
DEPÓSITO DIRECTO:
285-AHUMADA-285
José Gil y Cía.

INFORMACIONES DEL EXTERIOR

Servicios de NUESTROS CORRESPONSALES ESPECIALES, vías Eastern y Colón, y de "The Associated Press", vía Colón.

CONTINUA SIN SOLUCION LA SITUACION CREADA POR EL CONFLICTO DEL ADRIATICO EN LA CONFERENCIA DE PAZ

EL PREMIER ITALIANO, SEÑOR ORLANDO, PUBLICA UNA DECLARACION EN RESPUESTA A LA DEL PRESIDENTE DE LOS ESTADOS UNIDOS

En los países de la Entente se debate vivamente sobre esta cuestión. – La prensa británica y francesa comenta en diversas formas el incidente, apoyando o impugnando la actitud del Presidente Wilson

EL MINISTRO DE RELACIONES DE ITALIA, BARON DE SONNINO, EMPRENDE VIAJE A ROMA

Una parte del ejército comunista húngaro se rinde a las tropas rumanas

MENSAJE DE FELICITACION AL PRESIDENTE WILSON

LONDRES, 25. — Los más prominentes leaders del partido laborista británico han telegrafiado al Presidente Wilson, felicitándolo por su "magnífica" declaración en favor de una paz basada en sus catorce principios".

Agregan que están seguros de que los obreros italianos se asociarán a los de todo el mundo para apoyar la actitud del Presidente de los Estados Unidos.

EXCITACION EN ITALIA CONTRA LA CONFERENCIA DE PAZ

LONDRES, 25. — Según una información inalámbrica procedente de Roma, la opinión en Italia estaría sumamente excitada contra la Conferencia de Paz, debido a que se ha negado a reconocer las reclamaciones de Italia.

Aparentemente se ha producido una tregua entre los partidos políticos, y los diarios están unánimes en censurar a los aliados, declarando que su conducta puede tener una influencia funesta en las relaciones anglo-italianas.

Los italianos consideran que han sido traicionados por los aliados, y toda la nación se ha levantado y agrupado para apoyar a Orlando y Sonnino. Su valiente ejército está listo para hacer cualquier sacrificio por ver realizado su programa. Ha habido numerosas manifestaciones populares, y la palabra de orden es ahora: "Fiume o la muerte".

APRECIACIONES DE LA PRENSA FRANCESA SOBRE LA ACTITUD DEL PRESIDENTE WILSON

PARIS, 25. — M. Gauvain, en "Le Journal des Debats" apoya plenamente la actitud del Presidente Wilson, y declara que lo que ha hecho ha sido introducir el bisturí del cirujano en una herida dolorosa. En semejante caso el paciente tiene que gritar, pero la herida se cicatriza, y por fin el cirujano recibe los agradecimientos por su acción.

El diario socialista "Le Populaire" aplaude sin reservas la declaración del Presidente Wilson, alabando su inspiración, habilidad, vigor y claridad.

Lamenta únicamente que no haya sido formulada antes.

LOS LABORISTAS INGLESES Y LA DECLARACION DEL PRESIDENTE WILSON

LONDRES, 25. — Los leaders del partido laborista telegrafiaron a Mr. Lloyd George, encomendándole que apoye la declaración del Presidente Wilson.

Además, enviaron otro mensaje al diputado señor Turati, leader de los socialistas intransigentes de Roma, solicitando que los obreros italianos apoyen al Presidente de los Estados Unidos.

EL SOVIET HUNGARO SOLICITA UN ARMISTICIO

BERLIN, 25. — El corresponsal del "Lokal Anzeiger" en Viena anuncia que el Gobierno de los Soviets de Hungría ha solicitado de la Entente que envíe delegados a Budapest con el objeto de celebrar un armisticio con los rumanos.

El corresponsal agrega que los miembros del Soviet han sido informados de que la Entente está lista a concluir dicho armisticio si el Gobierno de los Soviets abdica y es reemplazado por un nuevo Gabinete en que entren representantes de todos los partidos burgueses.

OPINION DE "LE TEMPS" SOBRE LA ACTITUD DE ITALIA

PARIS 25. — En su editorial de ayer, "Le Temps" dice:

"La diferencia entre los Estados Unidos e Italia debe ser tratada con un espíritu de conciliación: tal es nuestro deber como aliados y dueños de casa.

"El Gobierno de Francia, en compañía del de Gran Bretaña, ha trabajado hasta el último extremo durante cuatro días, para evitar la explosión. Ha buscado un medio de arreglo, que tal vez habría sido más fácil encontrar en caso de que los italianos hubieran continuado tomando parte en las deliberaciones. Procuró también el Gobierno francés que se retrasara la publicación del documento del Presidente Wilson".

A continuación describe "Le Temps" la situación del problema del Adriático, del cual dice que en ninguna forma se relaciona con Alemania, de tal manera que no necesita demorarse la firma del Tratado de Paz por los Plenipotenciarios alemanes.

"Si el premier Orlando vuelve a Roma, agrega, sus colaboradores pueden permanecer aquí, de tal modo que Italia pueda firmar el tratado.

"El tratado con Austria Hungría está por ser redactado. El texto del tratado de 1915 debe representar los derechos territoriales de Italia.

"Por otra parte, este tratado no tiene aplicación respecto a los Estados Unidos, que ni lo firmaron ni lo han reconocido".

NOMBRAMIENTO DE OBISPOS DE ESTRASBURGO Y METZ

PARIS, 25. — Por primera vez desde la separación de la Iglesia y el Estado en Francia, han aparecido nombramientos eclesiásticos en noticias oficiales.

El Presidente Poincaré ha nombrado a M. Ruch, Obispo de Nancy, como Obispo de Estrasburgo; y a M. Peltier, Vicario General de Nancy, como Obispo de Metz, para suceder a los dos Obispos alemanes. El premier Clemenceau recomendó estos nombramientos.

A pesar de que las relaciones entre Francia y el Vaticano continúan suspendidas, el concordato alemán con Roma se aplica siempre a Alsacia y Lorena.

Estos nombramientos han sido hechos en conformidad a la política de la administración francesa en las provincias ocupadas, de no intervenir en las instituciones establecidas.

El diputado socialista M. Jean Bon ha pedido que la Cámara de Diputados se reuna, para de este modo poder interpelar al Gobierno acerca de los nombramientos, y averiguar en virtud de qué ley han sido hechos.

Cómo ha recibido Italia

LA EXPOSICION DEL PRESIDENTE WILSON

ROMA, 25. — La publicación del mensaje del Presidente Wilson provocó en toda Italia vivísima indignación. La opinión pública encuentra inconcebible el acto del Presidente Wilson, tendiente a separar al pueblo de su Gobierno.

De todas las ciudades de Italia se reciben telegramas, que anuncian que en todas partes hay una gran agitación, por cuanto nadie esperaba que la italianidad de Fiume y la Dalmacia pudieran ser puestas en duda.

En todas las ciudades ha habido demostraciones en favor de la actitud de la delegación italiana en París. Miles de Municipalidades se han dirigido por telégrafo al premier Orlando, pidiéndole que se mantenga en actitud firme. Se proyecta hacer una gran manifestación a la llegada de la delegación.

Se han producido grandes manifestaciones, a las que han asistido millares de ciudadanos, en Torino, Génova, Boloña y Milán. Los manifestantes han dado vivas a América y mueras al Presidente Wilson. Piden la anexión de Dalmacia y Fiume a Italia.

El alcalde de Roma, príncipe Colonna, ha lanzado una proclama, en la cual, entre otras cosas, dice que el pueblo se declara inseparable del Gobierno. "La nación norteamericana, agrega, apreciará y justificará que mantengamos nuestros sagrados derechos".

El barón de Sonnino

PARTE HOY A ROMA

PARIS, 25.—El Ministro de Relaciones Exteriores de Italia, barón Sonnino, parte a Roma mañana Sábado.

OPINION DE LOS CIRCULOS NORTEAMERICANOS EN PARIS RESPECTO AL INCIDENTE CON ITALIA

PARIS, 25.—Mientras que los delegados norteamericanos manifiestan su sentimiento por la ruptura temporal de los italianos, al parecer, confían en que hoy se llegue a algún convenio, cuando el premier Orlando conferencie con los parlamentarios italianos.

La opinión general en los círculos norteamericanos es que el incidente con Italia retrocederá algo la celebración de la paz.

Como, a pesar de todo, el Presidente Wilson no parece dispuesto a ceder un ápice en la cuestión de Fiume, los norteamericanos opinan que sólo podrá llegarse a un acuerdo por medio de un cambio de actitud de los italianos.

El conflicto Wilson-Orlando

COMENTARIOS DE LA PRENSA BRITANICA

LONDRES, 25.—La crisis producida en el Congreso de Paz sigue siendo el principal tópico de los comentarios en Londres, durante la mañana de hoy, dividiéndose las opiniones acerca de los acontecimientos, y apoyando unos al Presidente Wilson y los otros a Orlando, pero, salvo dos o tres excepciones, las opiniones expresadas demuestran un sincero deseo de que los sentimientos amistosos tanto de Wilson como de Italia impidan que se haga cualquiera manifestación que dificulte la rápida restauración de la armonía.

Cuatro diarios se pronuncian francamente como campeones de Wilson, pero todos ellos, con excepción de uno, abogan porque se obre con moderación.

Dos igualmente moderados, simpatizan con las reclamaciones de Italia pero, en primer lugar sostienen la necesidad de llegar a un acuerdo con respecto a las divergencias a fin de evitar consecuencias desastrosas para la conferencia de paz.

Otros dos atacan vehementemente al Presidente de los Estados Unidos.

"The Morning Post", al referirse a la política del Presidente norteamericano dice que "El nombre del Presidente Wilson aparece entre los aliados como el de un tío riquísimo; y se aceptan sus maneras respetuosas, en vista de sus recursos."

"The Daily Express" acusa a Wilson de "sumergir a la conferencia en una profunda y estúpida tragedia al presentarse en la arena con una bandera roja", y, al referirse a los resultados de su diplomacia agrega: "El premier Orlando ha regresado a su patria, y nosotros recomendamos su ejemplo a Mr. Wilson."

Entre los más fervientes defensores del Presidente norteamericana figura "The Daily News" que expresa su sentimiento de que la respuesta de Orlando contenga "mucho que no podía ni debía decirse", pero agrega que, en vista de los acontecimientos que se desarrollan en Italia, no se condena su acción que ha tenido tan graves resultados.

El diario laborista "The New Herald" acusa francamente a Italia de quedarse fuera para "robar en común con Gran Bretaña, Francia, Japón y Polonia".

LA SESION CELEBRADA EL JUEVES POR EL CONSEJO DE LOS CUATRO

Información oficial

PARIS, 25.— Ayer, después que se reunió el Consejo de los Cuatro, antes de la partida del premier Orlando, se hizo la siguiente declaración oficial:

"Antes de su partida a Roma, el premier Orlando, acompañado por el Ministro de Relaciones Sonnino, tuvo otra entrevista con el Presidente Wilson, y los premiers Lloyd George y Clemenceau.

Durante la discusión, todos los presentes manifestaron el mayor deseo de llegar a una solución satisfactoria de los problemas que están en consideración.

Los jefes de los Gobiernos de los Estados Unidos, Gran Bretaña y Francia, expresaron al premier Orlando su esperanza de que el Parlamento italiano consentiría también en llegar a esa solución".

Danzig quedará constituída en ciudad libre

PARIS, 25.—El Martes, después de reconsiderar las reclamaciones referentes a las aspiraciones polacas sobre la ciudad de Danzig, se llegó a la decisión de dejar a Danzig como "ciudad libre", quedando establecida no como estado neutral, sino como una república autónoma dentro del Estado polaco, y que quedará sujeta a los reglamentos aduaneros polacos y será representada en las relaciones internacionales por los diplomáticos de esa nacionalidad. Sus ciudadanos tendrán los mismos derechos otorgados a los ciudadanos polacos, y Polonia obtendrá garantías para el libre uso de sus muelles y otros medios de transportes.

Polonia obtendrá además el control de la vía fluvial del Vistula y tendrá derecho de cruzar libremente por el corredor polaco y aún por el territorio alemán si fuera necesario.

El control polaco no se extiende a los asuntos internos, pues los residentes de Danzig gozarán de entera autonomía en sus asuntos locales.

La independencia de Danzig, en esas condiciones, será garantizada por la Liga de las Naciones, que nombrará un Alto Comisario encargado de arreglar los tratados necesarios con Alemania y Polonia, y asistir a los representantes municipales en la redacción de su constitución.

Alemania, por su parte, tendrá libre paso por el corredor polaco para las comunicaciones de Prusia.

EL PREMIER ITALIANO RESPONDE A LA DECLARACION DEL PRESIDENTE WILSON

Protesta contra la suposición, que atribuye a Mr. Wilson, de que la nación italiana se encuentra rezagada con respecto de las modernas orientaciones de la política internacional

Repara, al mismo tiempo, el que Mr. Wilson se haya dirigido al pueblo italiano, prescindiendo, en cierto modo, de sus gobernantes

PARIS, 25.— El premier Orlando ha hecho la siguiente declaración, que ha sido dada a la publicidad:

"Ayer, mientras la delegación italiana discutía las contraproposiciones que había recibido del premier británico, tratando de conciliar las tendencias contradictorias que han sido manifestadas con respecto a las aspiraciones territoriales italianas, los diarios parisienses publicaron un mensaje del Presidente de los Estados Unidos, en que éste expresaba su propio pensamiento con referencia a uno de los más importantes problemas que han sometidos al juicio de la Conferencia.

"La práctica de dirigirse directamente a las naciones constituye seguramente una innovación en las relaciones internacionales. Yo no deseo protestar por ello, sino registraría como un precedente que, a su debido tiempo, podré imitar ya que esta nueva costumbre indudablemente otorgará a las naciones mayor participación en las cuestiones internacionales. Personalmente, he sido siempre partidario de esa participación por ser precursora de un nuevo orden de cosas.

"Sin embargo, si semejantes declaraciones son consideradas como dirigidas a las naciones por sobre los gobiernos que las representan y aún puedo decir contra esos Gobiernos, tendría el profundo pesar de tener que llamar la atención hacia el hecho que, hasta la fecha, semejante procedimiento ha sido aplicado con respecto a los Gobiernos enemigos, y que hoy día se aplicaría, por primera vez, a un Gobierno que ha tenido siempre la intención de seguir siendo un aliado leal de la Gran República americana, y que se llama el Gobierno italiano."

En seguida el señor Orlando, declara que podría quejarse de que semejante mensaje, dirigido al pueblo italiano, haya sido publicado en el preciso momento en que las Potencias Aliadas y Asociadas discutían con el Gobierno italiano, cuyos sentimientos habían podido ser apreciados en las numerosas cuestiones que, hasta ahora, habían sido discutidas en la más perfecta armonía.

El premier continúa:

"Sobre todo tendría el derecho de reclamar si las declaraciones contenidas en el mensaje presidencial tuviera el propósito de oponer el pueblo al Gobierno italiano, porque esto sería desconocer el alto grado de civilización alcanzado por el pueblo italiano y su régimen democrático y liberal.

"El oponer el pueblo al Gobierno italiano, es aceptar que esta grande y libre nación estaría sometida al yugo de deseos agenos a los propios, y me veo obligado a protestar enérgicamente contra suposiciones injustas y ofensivas para mi patria."

El señor Orlando dice en seguida que el Presidente Wilson, en el curso de su declaración, no tiene otro propósito que demostrar que las declaraciones italianas, más allá de ciertos límites, se apartan de su mensaje y violan los principios sobre los cuales debe fundarse el nuevo régimen del derecho, de la justicia y de la libertad entre los pueblos, y agrega que él jamás ha negado esos principios, y que aún el Presidente Wilson, puede reconocer que en las largas conversaciones que sostuve con él, jamás traté de dar una formal autoridad a las condiciones de un tratado que sabía no era reconocido por el Presidente, sino que siempre hizo observar la razón y la justicia que asistían a Italia en sus reclamaciones.

Orlando deplora no haber podido convencer al Presidente Wilson, a pesar que el jefe de los Estados Unidos reconoció que la justicia y la verdad no eran el patrimonio de un sólo hombre.

Hace notar que la Convención ha cambiado de opinión muchas veces y no cree ser irrespetuoso con ella al solicitar que cambie nuevamente.

"Considero injustificada, dice, la aplicación que hace el Presidente Wilson de sus principios para con las reclamaciones italianas. Es imposible, a mi modo de ver, que un documento semejante repita y detalle argumentos semejantes a los que han sido emitidos, y puedo decir sencillamente, en nombre de Italia, que nadie aceptaría sin reserva la afirmación de que el derrumbamiento del Imperio austro-húngaro significaría una reducción de las aspiraciones de Italia."

Al citar el argumento de Wilson de que se concedería a Italia la defensa natural de los Alpes, el premier Orlando, dice: "Esta declaración, que es de la mayor importancia, establece que la parte oriental de esa muralla no debe permanecer abierta y ese derecho de Italia debe interpretarse como incluyendo la línea del Monte Nevoso, que divide a las aguas que van hacia los mares Negro y Mediterráneo. Sin esa protección, quedaría una peligrosa brecha en la admirable barrera de los Alpes, y quedaría rota la unidad política, económica e histórica de la península italiana."

Sostiene más adelante que los que han hecho suyo el honor de proclamar al mundo el derecho de libre determinación de los pueblos tendrán que renocer ese mismo derecho a Fiume, antigua ciudad italiana y admirable ejemplo de conciencia nacional perpetuada durante varios siglos. El negar ese derecho por ser muy pequeño el número de los afectados, equivaldría a reconocer que el criterio de justicia para con los pueblos varía según su extensión territorial.

Declara que ninguna de las naciones reconstituídas contará dentro de sus fronteras con un número tan reducido de extranjeros como Italia, y pregunta por qué se sospecha únicamente a Italia de codicia e imperialismo, cuando la historia de las negociaciones demuestra que Italia ha obrado no solamente con firmeza, sino con el mayor espíritu de conciliación.

La declaración de Orlando termina en la siguiente forma:

"El mensaje del Presidente Wilson concluye con una calurosa declaración de la amistad que sienten los Estados Unidos hacia Italia; en nombre del pueblo italiano, contesto agradeciendo los heroicos sacrificios de la pura sangre derramada por sus hijos, la que le ha permitido ascender desde el abismo de la miseria a la radiante luz de la más gloriosa victoria, y, por tanto, en nombre de Italia, expreso con todas mis fuerzas el sentimiento de admiración y profunda simpatía que el pueblo italiano siente para el de los Estados Unidos.

LOS PROBLEMAS SOCIALES

FIN DE LA HUELGA EN LIMERICK

LIMERICK, 25. — Debido a algunas concesiones hechas por las autoridades militares, se ha puesto fin anoche a la huelga general.

HUELGA DE LOS OBREROS DE LOS MUELLES DE LIVERPOOL

LIVERPOOL, 25. — La huelga de los obreros de los muelles ha quedado solucionada por medio del arbitraje.

LAS PRECAUCIONES CON MOTIVO DEL 1.o DE MAYO

PARIS, 25. — "L'Humanité" expresa su sentimiento de que el Gobierno traslade tantas tropas a los alrededores de París y demás centros industriales, como una precaución para hacer frente a las eventualidades que puedan producirse con motivo del 1.o de Mayo declarando que semejante temperamento es un "abuso de las medidas de desconfianza".

LOS PROBLEMAS ECONOMICOS DE LA PAZ

El canciller argentino

PIDE LA ABOLICION DE LA LISTA NEGRA

BUENOS AIRES, 25.— Accediendo a una solicitud de la Cámara de Comercio alemana, el canciller ha enviado instrucciones en París para que gestione con el Consejo Supremo de los aliados la abolición total de la lista negra para las firmas establecidas en la República Argentina.

PARTE DEL EJERCITO HUNGARO SE RINDE A LOS RUMANOS

BERNA, 25.—Una parte del ejército comunista húngaro, al sureste de Budapest, se ha rendido a los rumanos. El resto del ejército se encuentra en fuga, según un comunicado rumano.

Al oeste de Budapest, los checoeslovacos han ocupado a Komorn y Laab.

LA SITUACION EN RUSIA

LOS MAXIMALISTAS EVACUAN ORENBURG

LONDRES, 25. — Se anuncia que los Cuarteles Generales maximalistas rusos han sido retirados de Orenburg, a fin de poderlos librar del ejército de Dutoff que avanza rápidamente.

Un gran número de maximalistas ha desertado, y se ha unido a los siberianos con quienes combaten ahora espléndidamente.

LA REVOLUCION CENTRO-EUROPEA

GRAVEDAD DE LA SITUACION EN BUDAPEST

BERLIN 25. — Las noticias llegadas de Budapest indican que la situación es grave, y que los días del Gobierno del Soviet probablemente están contados.

Se dice que la Entente tiene 60 mil coloniales en Neusatz, que servirán como reservas de los rumanos. Se cree que los checos están preparando un ataque.

La población de Transilvania se amotinó, y está avanzando con los rumanos, debido a las medidas agrarias impuestas por el Soviet.

Se agrega que el pánico reina en Budapest, donde se dice que las autoridades comunistas arrestan al por mayor a los miembros de la burguesía. Según las noticias llegadas, los ciudadanos huyen por miles.

La policía de Budapest comenzó una contra-revolución; pero, según se anuncia, todos los comprometidos en ella fueron arrestados. Muchos partidarios del Gobierno se han dirigido a la frontera, recordando la experiencia de sus camaradas, que se rindieron a los rumanos.

LOS MAXIMALISTAS DE MUNICH ESTARIAN DISPUESTOS A FUSILAR A LOS REHENES

BERLIN, 25. — Los maximalistas de Munich contrataron los servicios de seis oficiales militares experimentados, como jefes de los

PALETOES
DE LANA TEJIDOS
con cuello cardado, desde $ 42.00.
Pañuelos lana tejidos, refajos, blusas, polainas.
Camisetas, calzoncillos, calcetines, medias de pura lana y en algodón afelpado.
PRECIOS MUY BAJOS
FABRICA
DE TEJIDOS DE PUNTO
Estado 26
1-E.

A los interesados
EN MAQUINA DE ESCRIBIR
"REMINGTON"
les avisamos que estamos prontos a recibir una nueva partida de estas máquinas, con carros de todos tamaños.
Como la cantidad de máquinas que recibiremos por el momento, es reducida, les rogamos darnos sus órdenes con anticipación.
En esta remesa también nos llegarán las maquinitas "REMINGTON JUNIOR".
MORRISON & Co.
REPRESENTANTES EXCLUSIVOS
Ahumada 65, 67, 77.—Casilla 212.—Santiago

CORREAS
DE SUELA INGLESA
DE PELO DE CAMELLO
DE BALATA
STANLEY
PASTA "DIXON"
UNIONES "JACKSON"
encontrará en la
CASA
Santiago Webb & Co.
ESTADO 156-170
Casilla 1767. — Teléfono Inglés 3176|7

LOTERIA
Nacional Argentina. Los billetes, enteros o fracciones, de esta famosa Lotería deben solicitarse a la afortunada y acreditada Casa
E. TURRI
GALERIA. GÜEMES. — BUENOS AIRES
Próximos sorteos con 5,700 premios cada uno.
DIA 30 DE ABRIL, el premio mayor es de
$ 80,000
El billete ENTERO vale: $ 20 arg., $ 50 chilenos ó 44 francos.
Cada QUINTO de billete: $ 5 arg., $ 13 chilenos u 11 francos.
DIA 7 DE MAYO, el premio mayor es de
$ 150,000
El billete ENTERO vale: $ 36 arg., $ 90 chilenos u 80 francos.
Cada DECIMO de billete: a $ 5 arg., $ 13 chilenos u 11 francos
En los precios están incluídos: gastos, listas y prospectos.

Oferta excepcional para toda dueña de casa

Siempre lo mejor y sin engaño alguno

$ 0.30	El kilo de Frejoles Burritos.
$ 0.30	El kilo de Frejoles Bayos.
$ 0.30	El kilo de Frejoles Blancos Frallot.
$ 0.35	El kilo de Frejoles Allados.
$ 0.40	El kilo de Frejoles Coscorrones grandes.
$ 0.40	El kilo de Semilla de Cáñamo.
$ 0.70	El kilo de Azúcar Rubia.
$ 0.10	La Cajita de Almidón de Arroz, por ciento, $ 8.00.
$ 0.45	La lata de Sardinas Españolas.
$ 0.60	La lata de Tomates al natural, tamaño grande.
$ 2.20	La media botella del rico Aceite Español.
$ 0.80	La lata de Duraznos partidos blancos.
$ 0.75	La lata de Fritada de Pimientos Morrones.
$ 0.60	El kilo de Chancaca Rubia.
$ 0.25	El kilo de Arvejitas Secas.
$ 0.40	El kilo de Garbanzos.
$ 0.60	La lata de Porotitos Verdes, tamaño grande.
$ 0.60	La botella de Salsa Tomate para la Sopa.
$ 1.40	El medio kilo de queso colorado.
$ 1.20	El medio kilo de queso blanco.

$ 1.40	El kilo Descorazados Blancos de Elqui.
$ 0.50	El kilo Descorazados corriente.
$ 0.50	La lata Té U. K.
$ 0.90	La lata de Damascos, Ciruelas, Membrillos, Guindas, Manzanas y Peras en almíbar.
$ 1.00	La lata de Frutillas en almíbar y en mermelada.
$ 1.20	La lata de Miel con coquitos.
$ 0.80	La lata de Mermelada de Alcayotas.
$ 2.00	La lata de Piñas al natural.
$ 1.30	La lata de Uvas rosadas de Elqui.
$ 0.70	La lata de Membrillos al jugo.
$ 0.70	La lata de Ciruelas al jugo.
$ 0.80	La lata de Choclos en tajadas.
$ 1.10	La lata de Centollas al natural.
$ 1.30	La lata de Anchoas de 250 gramo.
$ 2.00	El paquete doble de Chocolate importado de Guayaquil.
$ 22.00	La lata de Té Flor de India, de 2.300 gramos neto. Calidad superior y muy fragante.

Por cada cuatro pesos de compra se regala un boleto para el sorteo de un automóvil.

En nuestra Sección Licores encontrará Ud. el más grande surtido y a precios más bajos en plaza.

M. AGUILÓ Hnos. 577 - Puente - 579

AL PUBLICO

A Ud. le conviene comprar los artículos de vestir que precisa en una Casa que le ofrezca las más amplias garantías por la reconocida bondad, baratura y elegancia de sus artículos.

En la Casa "AL PRECIO FIJO"

encontrará Ud. siempre todas esas ventajas reunidas.

Ofrecemos con una **rebaja excepcional del 50%**, para la presente quincena los siguientes artículos para

SEÑORAS - CABALLEROS - NIÑOS - NIÑAS y GUAGUAS

Trajes sastre de señora, a.	$ 35.00
Idem en casimir, desde.	60.00
Trajes batas, a. . . .	30.00
Idem en sarga de lana, a.	55.00
Abrigos de rico casimir, a.	60.00
Idem en géneros extra desde.	80.00
Blusas de viyella, diferentes hechuras.	9.00
Idem en moletones, desde.	6.00
Idem blancas (saldos) desde.	3.00
5,000 camisas de día adornadas, a. . .	3.50
500 docenas calzones franela, a. . . .	4.00
Refajos gruesos. . .	9.00
Corpiños de moletón, etc.	
Camisas toda de color, para hombre, a. .	7.90
Idem pechera de color.	6.50
Camisas dormir de viyella, a.	11.90
Pijamas de viyella. .	22.00
Camisetas frisudas, desde.	4.50
Idem sencillas, desde.	3.45
Calcetines, cuellos. .	1.00
Calzoncillos de punto desde.	3.50
Puños, pañuelos, ligas, suspensores, etc., y un gran surtido de CORBATAS.	
Artículos para niñas y guaguas	
Vestidos de moletón, varias edades, desde	$ 6.50
Idem de viyella, variedad de hechuras, a.	4.50
Trajecitos de sarga, desde.	45.00
Ropa interior de franela, grandes saldos.	
Batas guagua para bautizo (en gasa)	.00
Paletocitos moletón a	.20
Bombachas o cuadros de moletón. . . .	1.70
Capitas de moletón a	10.90
Corpiñitos moletón. .	1.20
Gorritas, camisas, etc.	
Artículos para niños	
Sobretodos desde. . .	$ 30.00
Trajes de casimir, varias hechuras, desde.	30.00
Idem en casinetas (saldos) desde. . . .	13.90
Trajecitos tejidos, medias, calcetines, camisetas, ropa interior, etc., etc.	
Sábanas, $ 13 el par; fundas, $ 2; sobrecamas, desde $ 29; toallas.	

En Calzado

Grandes saldos en toda clase de artículos por LIQUIDACION.

Botines de box-calf para hombre, a $ 15.90; idem en horma americana, artículo extra, de novedad, $ 24; en cabritilla, $ 23; botas para señoras en cabritilla, desde $ 20; zapatones para señora, desde $ 10.90. Gran variedad de modelos a los más bajos precios por realización. Calzado para niñas y niños de las más acreditadas marcas ofrecemos al costo.

Antes de comprar en otra parte, visite nuestro

DEPOSITO DE CALZADO

y encontrará lo que desee por la mitad de su valor actual.

AHUMADA 51 AL 57

Fábrica de Ropa Blanca, confecciones y camisería.

'AL PRECIO FIJO"

guardias rojos. Esto es la primera indicación de que, fuera de las clases bajas, otras toman parte en los levantamientos.

Todavía está dudosa la suerte que correrán los rehenes de Munich. Se dice que los maximalistas están determinados a fusilar a uno de los rehenes cada doce horas, hasta que el Gobierno de Hoffmann ponga en libertad al leader rojo Brig, que se encuentra prisionero.

Las diversas personas que han conseguido escapar de Munich declaran que en esa ciudad aumentan el terrorismo y los horrores.

GRAN BRETAÑA

FACILIDADES A LOS AVIADORES CIVILES

LONDRES, 25.—Las prohibiciones a los aviadores civiles serán suspendidas el 1.o de Mayo.

El Ministerio de Aviación ha proyectado varias rutas aéreas, a lo largo de las cuales los aviadores civiles encontrarán aeródromos y mecánicos para sus máquinas.

Con esto se darán facilidades para las comunicaciones directas entre algunas de las ciudades más importantes de los distritos industriales de Gran Bretaña y de Irlanda.

ESTADOS UNIDOS

La Misión Financiera de Chile

BANQUETE QUE SE LE OFRECE EN NUEVA YORK.— DISCURSO DE DON ELIODORO YAÑEZ

NUEVA YORK, 25.—Hablando en un banquete dado en honor de la Misión financiera chilena, el senador señor Yáñez declaró que el Gobierno y el pueblo de Chile deseaban que el espíritu continental de América no desapareciera ni se debilitara.

"A este espíritu, dijo, unimos una uniformidad de ideas y una solidaridad de propósitos en la acción política de las naciones de este continente."

Afirmó que en el mantenimiento del equilibrio y de la civilización, América es una fuerza y una garantía; y que en la solución de los problemas económicos con que hoy se encuentra el mundo, los Estados Unidos son una lección y un ejemplo.

El ex-secretario del Tesoro, Mr. Mac Adoo, hizo también uso de la palabra, para declarar que el intercambio comercial entre la América del Norte y la del Sur no podría efectuarse en buenas condiciones a menos que se le proveyera de un número adecuado de buques.

Mr. Mac Adoo se pronunció en favor del establecimiento de una línea de navegación a vapor a Sur América, aún cuando dejara pérdidas al principio, recordando que los ferrocarriles norteamericanos habían dejado pérdidas hasta que se pobló el territorio situado a lo largo de la vía férrea.

El ex-Secretario del Tesoro declaró que las relaciones comerciales entre los Estados Unidos y Chile debían quedar establecidas sobre una base firme por una línea de vapores que fuera a Sur América, y se pronunció igualmente en favor del establecimiento de créditos que sirvieran de base para los negocios entre ambas Américas.

El ex-Secretario de Estado Mr. Elihu Root agregó que los Estados Unidos desempeñarían un papel importante en la prosperidad de Chile, y que esto produciría confianza, respeto y admiración mutuos.

Fallecimiento. — Ha fallecido de peritonitis la señora Laura Díaz de Caratayud, emparentada con las principales familias porteñas.

Banquete a los prelados argentinos. — Se llevó a cabo el banquete ofrecido por el Nuncio, monseñor Vasallo, en obsequio de los prelados argentinos que se hallan en la capital.

Llegada de un escritor. —Ha llegado a Buenos Aires el conocido escritor Hugo D. Barbagelata, que reside habitualmente en París.

DECLARACIONES DE DON ELIODORO YAÑEZ

NUEVA YORK 25. — En la comida ofrecida anoche a la Misión Comercial chilena, el senador señor Yáñez dijo lo siguiente:

"Los pueblos de la América del Sur están unidos en sus esfuerzos y tradiciones comunes, y tienen intereses superiores a sus divergencias ocasionales. Han estrechado sus vínculos políticos y económicos, y toman parte en la obra de la unidad continental, a la cual los Estados Unidos han dado impulso, con clara visión del futuro.

"Esta empresa de la unidad americana ha sido retardada momentáneamente por la dificultad de las comunicaciones por tierra y por mar, y perturbada por cuestiones jurisdiccionales territoriales, que han mantenido separados a los Gobiernos, y han sido causa de choques entre las naciones.

"Estamos profundamente preocupados de eliminar estos obstáculos, y de cooperar al impulso económico que preparan hoy todos los pueblos de la tierra.

"Deseamos paz y tranquilidad, con el propósito de realizar nuestros destinos, manteniendo abiertas nuestras puertas a todos los hombres y capitales que traten de contribuir a la prosperidad nacional.

Hay únicamente que recomendar al comercio extranjero que se adapte a las prácticas de nuestro mercado, estableciendo condiciones de crédito que faciliten la inversión de capital".

DE NORTE AMERICA

(DE NUESTRO CORRESPONSAL, POR CABLE)

Propaganda maximalista

Fracaso de dos propagandistas en Filadelfia

NUEVA YORK, 25.—Dos individuos extranjeros, llevando gran cantidad de folletos revolucionarios, intentaron ayer organizar un mitin maximalista en las dársenas de Filadelfia.

Los propagandistas invitaban al público a reunirse, para escuchar sus peroratas, a las que dieron comienzo atacando al régimen constituido y alabando al maximalismo.

No alcanzaron a hablar mucho, porque los oyentes, que eran obreros de la dársena y se habían aglomerado en número de mil más o menos, al darse cuenta de la naturaleza de sus prédicas, se les fueron encima y seguramente les hubieran hecho víctimas de la ley de Lynch, a no haber logrado impedirlo con sus súplicas un mayordomo de las faenas del puerto.

Con todo, los obreros amarraron a los propagandistas por la cintura y los arrojaron al río, de donde los rceogió después la policía ya medio ahogados.

La prensa, al dar cuenta de este suceso, se congratula de la actitud de los obreros de Filadelfia.

El general Pinto Concha

NUEVA YORK, 24.— El general Pinto Concha se ha manifestado encantado de la recepción que se le hizo en la Escuela Militar de West-Point, a la que considera la mayor del mundo.

Según expresa, al llegar a la Escuela fué recibido en el desembarcadero por el general Director. Se le invitó a almorzar y visitar las distintas reparticiones de la Escuela. Durante la visita pasó revista a la Escuela en el campo de maniobras, donde los alumnos formaron una bandera chilena para honrar al huésped.

Nuevas leyes

NUEVA YORK, 25.—El Estado de Nueva Jersey ha aprobado la ley en virtud de la cual los candidatos al matrimonio deberán someterse a un examen médico antes de casarse.

Una ley aprobada por el Estado de Nueva York, prohibe desplegar la bandera roja en los desfiles y asambleas públicas.

El mercado del fierro

El mercado del fierro, que presentaba hace poco posibilidades de un amplio movimiento se ha paralizado a causa de que el Gobierno ha rehusado comprar a los precios convenidos por el "Industrial Board".

Los compradores sufren ahora los efectos de la incertidumbre.

Protesta contra la prohibición del alcohol

En vista de que los Soviets han permitido en Rusia la fabricación de vodka, las sociedades franco-americanas se reunirán el 25 de Mayo con el objeto de protestar contra la prohibición del alcohol, la que de llevarse a cabo determinaría el éxodo de los franceses, belgas e italianos.

Calentadores

A GAS PARA BAÑO

Ha llegado una nueva partida de calentadores automáticos. Producen agua caliente instantáneamente en cualquier parte de la casa.

De mecanismo sencillo y económicos en el consumo de gas.

Pormenorse en la

CASA

Santiago Webb & Co.

ESTADO 156-158-170

Casilla 1767. — Teléfono Inglés 3176|7

ARGENTINA

BUENOS AIRES, 25.—**La celebración del 1.o de Mayo.**—Para el 1.o de Mayo se ha declarado por 24 horas la huelga general, que comprenderá a todo negocio, comercio o tráfico.

La agitación obrera general está aumentando con la proximidad del 1.o de Mayo. Hoy han sido afectados varios bancos por las huelgas, y otros están amenazados. Muchas tiendas y almacenes han sido cerrados.

Grandes fuerzas de policía resguardan el distrito de los bancos, y las oficinas y usinas de la luz eléctrica.

BUENOS AIRES, 25.—**La huelga de empleados de Bancos.**—En el Banco de la Provincia se encuentran en huelga 260 empleados. Las oficinas funcionan, estando abiertas al público las puertas principales.

El directorio ha llamado a los desertores a ocupar sus puestos, pues, en caso contrario, mañana los reemplazará, seleccionando las numerosas solicitudes de empleo que se han recibido.

También se encuentran en huelga los empleados del Banco Germánico.

La conferencia socialista panamericana.—Han llegado los señores Hidalgo, González y Ríos, delegados chilenos a la conferencia socialista obrera pan americana.

También ha llegado el representante de la Convención de Obreros del Perú, señor Tueros.

Un telegrama del partido socialistas de los Estados Unidos anuncia que se abstiene de enviar delegados por la imposibilidad de conseguir pasaportes de las autoridades.

BUENOS AIRES, 25.—**Duelo entre diputados.**—A consecuencia de un incidente ocurrido anoche en la Cámara de Diputados, se efectuó un duelo a sable entre los diputados Agote y del Valle.

Ambos resultaron heridos de poca gravedad: el señor Agote en la mano y barba y el señor del Valle en la mejilla.

Críticas al Gobierno.—"El Diario" dice poseer datos completos de la poca seriedad del Gobierno en sus procedimientos diplomáticos, que ponen de manifiesto su falta de sinceridad en las últimas declaraciones a los aliados.

Se trata de la concesión hecha por el Gobierno argentino a una compañía alemana, para la instalación de una estación radiotelegráfica ultra poderosa, para comunicar la República Argentina con Alemania.

"La concesión, dice, se hizo ocultamente. Cuando un representante diplomático, enterado de la concesión, quiso cerciorarse de la verdad, celebró una entrevista con el canciller, quien le dijo que ignoraba la existencia del asunto.

"No obstante esto, el Ministro de Marina le confirmó la verdad de la informacipn, agregando que la concesión se había hecho por recomendación del Canciller."

BUENOS AIRES, 25.— **Sucursal de un Banco canadiense.**— La Cancillería informa que el "Royal Bank", del Canadá, ha resuelto abrir una sucursal en esta capital y que el personal directivo se encuentra ya en viaje.

Llegada de un vapor requisado.—Ha llegado a este puerto el vapor "España 2", ex-alemán, requisado, que viene para cargar cereales.

Huelga en el Expreso Villalonga.—Se ha declarado en huelga el personal de la Empresa Expreso Villalonga, por haberse negado la Empresa a aceptar el pliego de mejoras que le fué presentado. En vista de la huelga, todo el tráfico ha quedado paralizado.

Los operarios de la Casa de Moneda.—Los obreros de la Casa de Moneda solicitaron del Ministro de Hacienda un aumento de salarios.

La huelga de los peluqueros. — Habiéndose generalizado la huelga de los peluqueros, todas las peluquerías están cerradas.

Colecta popular.—Se ha iniciado la colecta popular a beneficio de la Asistencia Pública.

Solicitan aumento de sueldos. — Los empleados del Jockey Club presentaron a la mesa directiva de esa institución una petición de aumento de salarios.

Para solucionar la huelga.— Una delegación de los empleados del Banco de la Provincia ha solicitado del señor Irigoyen su mediación para solucionar la huelga.

BRASIL

RIO JANEIRO 25. — **Oposición a la elección del señor Pessoa.** — Con motivo de anunciarse que el señor Ruy Barbosa sostendría en el Senado que el señor Pessoa no reune las condiciones constitucionales para poder ser electo Presidente de la República, "Río Jornal" publica una declaración del letrado señor Clovis Bevilaqua, en que sostiene que no hay razón para que se estorbe la elección del señor Pessoa.

Las sesiones del Congreso. —El Lunes se iniciarán las sesiones preparatorias del Congreso. El Presidente señor Moreira tiene listo el mensaje de apertura, la que ha sido fijada para el 3 de Mayo.

Desmentido de una noticia. —Se ha publicado una comunicación del señor Pessoa, delegado brasileño a la Conferencia de Paz, en que desmiente la noticia de haber votado contra la proposición japonesa de igualdad de raza, pues declara que apoyó esa proposición en la Conferencia.

Banquete. — En el Hotel de los Extranjeros se verificó el banquete que el general francés Gamelin ofrecía a sus colegas brasileños.

Jugadores suramericanos. —Comunican de Río Grande que han llegado sin novedad a esa ciudad los "footballers" uruguayos, chilenos y argentinos.

RIO DE JANEIRO, 25.— **Regreso de Ruy Barbosa.**— Anoche llegó procedentes de Bahía el doctor Ruy Barbosa. Fué recibido con grandes ovaciones de parte de sus partidarios.

El próximo torneo de foot-ball. —Grande interés se nota en el público acerca del torneo de football próximo a realizarse.

Diariamente se juegan partidos de eliminación.

A observar el eclipse.— Han llegado a Ceará Mr. Morize, director del observatorio de Río de Janeiro, y demás miembro de la misión científica que va a dicho punto para observar el eclipse de sol del próximo mes de Mayo.

BOLIVIA

LA PAZ, 25.— **Conferencia del general Clement.**—El general francés Clement dará esta noche una conferencia pública.

La gripe y el tifus.— Continúa causando estragos la epidemia de grippe, así en esta ciudad como en diversas provincias.

El tifus exantemático está produciendo diariamente numerosas víctimas entre los indígenas.

El peruanismo del doctor Palacios.— "La Verdad" defiende la corrección que a su juicio informa la actitud del doctor Alfredo Palacios al adherir a la causa peruana.

Admite que el doctor Palacios puede estar subvencionado por el Perú, pero justifica esta circunstancia con la pobreza del propagandista argentino.

A Lima.— Se ha dirigido a Lima el historiador peruano doctor Venecio Vargas.

El ferrocarril de Yungas.— "El Tiempo" se ocupa del ferrocarril a Yungas, del cual dice que incrementará grandemente las industrias de una extensa zona agrícola.

Los estudiantes y la cuestión del Pacífico.— La Federación de Estudiantes celebrará sesión esta noche, con el objeto de orientar la opinión de la institución sobre los problemas del Pacífico.

Necesidad de un Congreso Liberal.— "El Diario" aboga por la celebración de un Congreso Liberal que se ocupe del problema de la separación de la Iglesia del Estado y del divorcio, como asímismo de las reformas tributarias y de las leyes sociales.

URUGUAY

MONTEVIDEO, 25.— **El hundimiento del "Atlántico".**— Se ha designado al ingeniero señor Turcios de Ferrari para que estudie la posición del casco del remolcador "Atlántico, para una vez puesto aflote examinar las averías y establecer la culpabilidad del siniestro.

La Federación Marítima pasó a los patrones una nota en que establece que cuando aparezcan los cadáveres de los tripulantes del "Atlántico" se decretará el paro general en el puerto, a fin de concurrir a los funerales.

PERU

LIMA, 25.— **Ferias libres municipales.** —La Alcaldía ha acordado el establecimiento de ferias libres municipales destinadas a obtener el abaratamiento de los artículos alimenticios.

Cónsul en Marsella.— El señor Pedro López Aliaga ha sido nombrado Cónsul en Marsella.

El Ministro argentino.— El Presidente Pardo recibirá mañana oficialmente al nuevo Ministro de la Argentina en Lima, señor Sagarna.

Manifestaciones políticas.— Anoche se realizaron varias manifestaciones demócratas leguistas, aspillaguistas y bernalistas, cuyo número indica las diversas corrientes en que se divide la opinión pública.

Don Luis Felipe Villarán.— Se ha reagravado la salud del señor Luis Felipe Villarán. Se desespera salvarlo.

Estado del señor Durand.— Las últimas noticias llegadas acerca del estado de salud de don Augusto Durand, son tranquilizadoras.

VALPARAISO

Siniestro marítimo

La Asociación de Aseguradores Marítimos recibió ayer un telegrama anunciando que la goleta nacional "Toqui" se había varado en Coronel.

La goleta iba al mando del capitán don Carlos Brizzi, era de propiedad de los señores Mario Ibar y Cía., y recién salía de los astilleros de Constitución, donde fué construída.

Movimiento marítimo.— Ayer entraron:

Vapor Chile de Colón, zarpó de Coquimbo anteayer a medio día y consignado a la Compañía Inglesa de Vapores.

Vapor J. A. Mac Kee de Talcahuano y consignado a los señores Pretot Fontaine y Cía.

Ayer salieron:

Vapor Taltal para Arica e intermedios y despachado por los señores González Soffia y Cía.

Vapor norteamericano Juneau para Punta Arenas e intermedios y despachado por los señores Wessel Duval y Cía.

Vapor Colón para Antofagasta e intermedios y despachado por los señores Frontaune Menéndez y Cía.

Vapores Elder Branch y el Poplar Branch para Talcahuano, Coronel, Liverpool e intermedios, vía Panamá y ambos despachados por los señores Allardice y Cía.

Hoy son esperados:

Vapor Palm Branch de Liverpool, vía el Estrecho.

Goleta Teresina de Iquique y consignada al señor Juan José Fullerton.

Vapor Chiloé de Punta Arenas y consignado a los señores Duncan Fox y Cía.

Hoy saldrán:

Vapor Victoria para Reino Unido y Estados Unidos e intermedios a las 14 horas, vía Panamá, y despachado por la Compañía Inglesa de Vapores.

Vapor Quito para Iquique e intermedios y despachado por los señores Etchegaray Onfray y Cía.

Vapor Collico para puertos del sur y canales de Chiloé e intermedios y despachado por el señor Luis Alberto Stuven.

Vapor Cachapoal para Lota e intermedios y despachado por la Compañía Sud-Americana de Vapores.

Salida de malas:

La del Quito para Iquique se recibirá hoy hasta las 10 y 10 1|2 horas.

La del Victoria para Reino Unido se recibirá hoy hasta las 9 y 9 1|2 horas.

Bolsa de Corredores de Valparaíso.—Abril 25.

PRIMERA RUEDA

Letras

£ 28000, 10 3|8, Mayo 13.
24000, 10 11|32, id.
5000, 10 5|16, id.
43000, 10 3|8, Abril 29.
19000, 10 11|32, id.
13000, 10 5|16, id.

£ 122500

Oro

$ 10000, 106, Abril 2ε.
5000, 105.80, id.
35000, 106.50, Mayo 13.
30000, 105.70, id.
10000, 105.80, id.
20000, 105.70, al contado.
15000, 105.5, id.

$ 125000

SEGUNDA RUEDA

Letras

£ 6000, 10 3|8, Mayo 27.
3000, 10 13|32, Abril 29.
2000, 10 3|8, Junio 24.
1000, 10 7|16, Abril 29.
9000, 10 13|32, Junio 24.

£ 21000

Oro

$ 60000, 105.30, Abril 29.

Informaciones del país

TACNA

(De nuestro corresponsal por telégrafo)

ARICA. — **Matinée.** — El próximo Domingo, el Intendente de Tacna ofrecerá una matinée a sus relaciones.

Tanto en Tacna como en Arica se nota gran entusiasmo por concurrir a esta fiesta social que revestirá grandes proporciones.

Don Misael Correa. — Llegó de Bolivia el periodista señor Misael Correa.

Viajero. — En el vapor "Palena" se embarcará para dirigirse a Santiago, el ingeniero de las fundiciones mineras de Corocoro en Bolivia, señor Guillermo Yung.

TARAPACA

El 6.o año en el Liceo de Hombre

IQUIQUE. —**Iniciativa de los diversos partidos políticos.** —Acerca del establecimiento del 6.o año en el liceo de hombres, hemos recibido el siguiente telegrama de los presidentes de los diversos partidos políticos de Iquique:

"Señor Director de LA NACION. —Santiago. — Los suscriptos, en nombre propio y de los partidos que representan, se permiten rogarle se digne prestar su importantísimo apoyo a las gestiones que hacen vecinos y padres alumnos 5.o año, ambos liceos promovidos al sexto, para que funcione desde luego el sexto año de humanidades en el liceo de hombres, pudiendo también, como ya se ha aceptado varios otros liceos, ingresar alumnas liceos niñas promovidas a sexto año. Posiblemente funcionamiento sexto, primera vez, sea algo deficiente, como toda cosa que principia, pero año siguiente podría quedar normalizado. Con fondos prometidos Ministerio, al señor Intendente provincia para instalación sexto y material y alguna ayuda vecinos, quedaría curso bien instalado. De antemano agradecemos la ayuda que se digne prestar a este asunto de interés general por contribuir en algo a la elevación del nivel intelectual del país y especial para esta provincia que desde hace tiempo necesita un liceo con sus cursos completo humanidades. — **Manuel A. Godoy**, presidente Partido Radical. —**J. Guzmán García**, presidente Partido Liberal. — **Arturo del Río**, presidente Partido Liberal Demócrático. — **Federico González M.**, presidente Partido Demócrata. — **Luis Vergara Vergara**, presidente Partido Nacional. — **Joaquín Brito**, presidente Partido Conservador".

CURICO

CURICO. — **Centro Liberal.** — El Domingo próximo se llevará a efecto la inauguración oficial del Centro Liberal de esta ciudad.

Por los preparativos que se hacen y el entusiasmo que se nota entre sus miembros, y por el hecho de que asistirá la representación parlamentaria, puede asegurarse que el acto resultará todo un éxito.

O'HIGGINS

BUIN. — **Matrimonio.** — El Domingo pasado se efectuó privadamente en Buin, en casa de la novia, el matrimonio del teniente 1.o don Diego Hargreaves Schumacher, de la Escuela de Sub-Oficiales, con la señorita María Antonieta Danigno H.

COLCHAGUA

SAN FERNANDO. — **Las cosechas.** — Las cosechas de trigo no han sido buenas este año en la provincia de Colchagua, estimándose un 40 por ciento inferiores a la del año pasado en los terrenos regados; hacia la costa se ha tenido mejor resultado en los terrenos de secano.

Según cálculos provisorios, se aprecia la cosecha de trigo blanco en San Fernando, sobre 180 mil quintales, y en Caupolicán, unos 160 mil.

En la vinicultura, ganadería y demás productos se prevee muy buenos resultados, aún cuando recién comienzan las vendimias.

Los frejoles y otros cereales empiezan a cosecharse con excelentes resultados.

SAN FERNANDO. — **Escuela industrial.** — La Municipalidad tiene proyectada la fundación de una Escuela Nocturna para Obreros y una Escuela Industrial.

FORMA

POLO CLUB

de la marca "CORONA" los cuellos preferidos.

Conservan su forma y son eternos.

Pedirlos a las principales camiserías.

Por Mayor: CARLOS MATAS

Casilla 2399

MAÑANA REAPARECE
CLARA KIMBALL YOUNG
emperatriz de la belleza y de la elegancia, y su propia compañía:
SANGRE GUERRERA
Obra aclamada por todo París.

HOY ESPECIAL Y NOCHE

ALHAMBRA

ESTRENO

PARALTA presenta una obra delicada de lujosos interiores y de elegantes toilettes, vertida de una sentimental novela:

ANSIAS DE AMAR

Es la novela emocionante de una mujer bonita empeñada en conquistar un corazón.

BESSIE BARRISCALE

LA PRIMERA ESTRELLA DE LA **PARALTA** ES LA INTERPRETE DE LA VISION QUE ESTRENAMOS HOY

MIERCOLES 30 PRESENTAREMOS LA VERDADERA REINA DEL CINE
Francisca Bertini
Y como dijo el escritor: hoy está más hermosa que ayer; pero mañana estará más bella que hoy.

UNA VISION CICLONICA
EL JINETE FANTASMA
Creación de la linda y valiente actriz
RUTH ROLAND

EL REY DE LOS COW-BOYS
GEORGE CHESEBRO
lo presentaremos en la obra en 20 episodios:
El Jinete Fantasma

¿Desea Ud. ver algo que le deleite, a la vez que le ilustre?, acuda el **Martes 29, a los teatros *Setiembre o Brasil*** en donde se proyectará la visión más nítida de la vida real, en la suntuosa creación de la más bella actriz.

:: **MRS. MILDRED HARRIS DE CHAPLIN** ::

a cuyo talento artístico, se debe el ruidoso éxito de la **PSICOLOGICA OBRA SOCIAL:**

"Para Maridos solamente"

que es una lección que deben aprovechar los padres de familia, que son el báculo que debe guiar a sus hijos por la senda de la virtud. Y un cruel reproche a los tenorios, o sean los parásitos que actúan en sociedad, destruyendo las puras ilusiones de aquellas virgencitas que se inician en el mundo social.

EDDIE POLO

EL MARTES 29 Y EL MIERCOLES 30 LOS TEATROS
Union Central
Coliseo Nacional
y Brasil
respectivamente,
EXHIBIRAN

"EL BLANCO TRAGICO"

Esta sensacional producción de la UNIVERSAL que, debido a un accidente de su protagonista, el formidable atleta, terror de las pampas de California, e invencible y audaz:

EDDIE POLO

hubo de suspenderse, será estrenada en los principales cines de esta capital, y ya que está toda íntegra entre nosotros, no dudamos que los millares de espectadores que tuvo a su principio, rendirán a su valiente protagonista los honores que le corresponden.

EDDIE POLO dice: Vengan todos a mí, que yo les enseñaré el modo de ser invencible en la lucha (pero no en el amor).

EXCLUSIVIDAD DE LA CIA. CINEM. ITALO-CHILENA, INCORP. A LA CIA. SUD-AMERICANA. — SAN ANTONIO 263

ALAMEDA. — Hoy Especial y Noche
La Casa del Odio
FIN. Series 19 y 20. LAS MISMAS MAÑANA EN MATINEE

GARDEN. — Hoy Especial y Noche
Notable estreno realista
AMBICION SOCIAL
por el protagonista de "CIVILIZACION", HORWARD HICKMANN.
MAÑANA MATINEE: "LA CASA DEL ODIO", series 16, 17 y 18.

ALAMEDA Y GARDEN
MAÑANA: ESPECIAL **LA COMPRA DE UN CORAZON**
Exito Select por N. TALMADGE
NOCHE: ESTRENO PASIONAL: **ANSIAS DE AMAR**
Por BESSIE BARRISCALE

TEATROS

MARCELLE GENIAT.— La temporada de arte francés, que se iniciará en Junio próximo en el Municipal, se anuncia, según nos han informado, singularmente variada. Mlle. Marcelle Geniat es la primera figura femenina del conjunto de representantes prestigiosos del teatro dramático francés, que desfilarán por el escenario de nuestro primer coliseo. Las bellas condiciones de actriz de la ex-pensionneire de la Comedia Francesa, han llamado la atención del público parisiense, que admiró la creación de una serie de heroínas que caracterizó Mlle. Marcelle Geniat. Las próximas veladas de arte francés en el Municipal constituirán un "placer artístico" intenso y delicado para los muchos abonados con que cuenta ya esta temporada dramática francesa.

TEATRO SANTIAGO.— Poco público concurrió a las funciones de ayer, en que presentó el conjunto agrupado alrededor de la Granados y de Montenegro. En las diversas obras puestas en escena la compañía obtuvo un éxito apenas discreto.

—Para hoy se anuncia sección vermouth con la zarzuela "Los tres gorriones". En la noche en función completa irán "El bateo", "El flechazo" y "La Macarena".

TEATRO SAN MARTIN.— La fiesta de hoy.— Los vecinos del populoso barrio Matadero, obsequian esta noche una medalla conmemorativa al teniente Cortínez, con motivo de su doble hazaña de la travesía de Los Andes.

Al efecto, se ha preparado una velada de gala en combinación con la Compañía de Retes, que pone en escena "El sitio de Gerona", espectáculo apropiado para familias, al cual se ha comprometido a asistir el señor Cortínez.

Habrá juegos artificiales, embanderamiento y bandas militares.

COMEDIA. — "Traviata". — Anoche se puso en escena en este teatro, "Traviata" de Verdi.

El reparto fué distribuido entre la señorita Cacioppo, que tuvo a su cargo el rol de Violeta Valery, y los señores Pasquini Fabri y Emm. Martínez, que desempeñaron los roles de Alfredo y Germont, respectivamente.

Aparte de los aciertos de la señorita Cacioppo y del señor Fabri, pudimos ser testigos de los numerosos e insistentes aplausos con que fué recibida la actuación del barítono señor Martínez.

El resto del espectáculo pudo pasar, con un tanto de benevolencia. El público aplaudió.

Para hoy se anuncia "Gioconda" y para el Domingo por la noche, irá "Butterfly".

YOLAPE REAL.— Este meritorio artista nacional, que se ha perfeccionado en el género humorista y de parodias, está trabajando con bastante éxito en el Teatro Electra en combinación con películas de biógrafo. Han sido especialmente aplaudidos sus números de monólogos cómicos y las humoradas de imitaciones de idiomas extranjeros.

Para hoy y mañana anuncia nuevos números.

Compañía Mario-Padín

Sigue trabajando con éxito en el Teatro Victoria de Valparaíso, la Compañía Mario - Padín.

El estreno, como lo anunciamos oportunamente, fué hecho con la comedia de Raveau y Videla, "La primavera de los viejos", obra que gustó francamente al público.

Ha puesto en escena, además, la comedia "La mujer de César", adaptación de la novela de Pereda, hecha por el conocido periodista señor Egidio Poblete.

Anoche ha debido estrenarse la obra "El fantasma", del aplaudido autor teatral señor René Hurtado Borne. Para el Sábado se anuncia "Reyes sin corona", original del señor Rafael Raveau.

La compañía Mario-Padin ha alternado la representación de piezas nacionales con obras argentinas de éxito.

Notas musicales

CONCIERTO SORO.— Como lo hemos anunciado, próximamente este distinguido compositor, dará en el Unión Central, una audición de sus últimas obras sinfónicas.

LOS VIERNES SINFONICOS.— Ayer por la tarde pudimos aplaudir en el Splendid a la orquesta Grazioli, que consagró este Viernes a Gounod. Habían sido incluídos en el programa el "Vals de Mirella", una fantasía del "Fausto", las danzas de "La noche de Valpurgis" "El Ave María" y "La serenata". Todos los números fueron objeto de la más correcta interpretación y obtuvieron merecidos aplausos.

Circos

CIRCO STRONG MAN.—Con éxito debutó anoche, la tonadillera nacional, señorita Arredondo, como también, el señor E. Bravo, ambos artistas fueron obligados a repetir su trabajo.

Para esta noche está anunciado un gran match de box, entre los monos amaestrados: Pancho y Federico.

Para mañana se anuncian dos funciones.

CIRCO VERY-STRONG.—Una interesante y variada función está anunciada para esta noche, figurando en el programa, varios números de novedad, que serán desempeñados por los populares artistas: Cárdenas, Nelson, Leo Riesgo, Lafont y Las Americanas.

Noticias cinematográficas

"SANGRE GUERRERA". — Este es el título de una nueva producción Select, qu ese anuncia para el Domingo próximo en el Cine Alhambra. El rol de protagonista está a cargo de la actriz Clara Kimball Young. "Sangre Guerrera" es superior a "Los fantoches", y de un lujo extraordinario. Select, con esta obra, conquista una vez más las simpatías del público santiaguino, que lo aplaude en cada una de sus nuevas creaciones.

EL EXITO DE "LA MUJER QUE LOS DIOSES OLVIDARON". — El éxito obtenido por la Artcraft con su obra "La mujer que los dioses olvidaron", ha sido inmenso. Los teatros que la han programado han tenido en todas sus exhibiciones llenos completos, lo que significa que nuestro público se ha dado cuenta del valor de la obra.

Geraldina Farrar y Walace Reid han entusiasmado a nuestros amantes del cinematógrafo con la interpretación de sus respectivos roles.

Por lo demás, la belleza de la fotografía, lo elegante de la presentación, y por último, lo valioso del argumento, justifican en todas sus partes la franca aceptación con que nuestro público ha recibido el estreno de esta película.

En el día de hoy, "La mujer que los dioses olvidaron" será exhibida en las funciones de tarde y noche en los teatros Unión Central y Delicias.

LA 2.a PRODUCCION SWENSKA. —En la próxima semana presentará el Splendid la segunda producción de la marca Swenska, cuya presentación fué inaugurada con éxito con el estreno de la tragedia "El beso de la muerte"; la segunda, que se estrenará, se titula: "A caza de novia", y es una comedia llena de chispeante gracia. Desempeñan los roles de protagonistas los artistas del Teatro Real de Estocolmo, Karin Molander y Víctor Sjestrom.

ESTRENOS PARA LA PROXIMA SEMANA EN EL TEATRO BRASIL. —El Lunes se estrenará "Las dos mujeres", drama de cow-boys, de corte sentimental, por Cayena y la linda Mollie Malone.

El Martes, "Para maridos solamente", la producción de Lois Weber, por Mildred Harris, la bella esposa de Chaplin.

El Miércoles, "El blanco trágico", la sensacional serie de Eddie Polo.

El Jueves, "Enemiga de la verdad" comedia Paramount por Margarita Clark.

El Viernes, 'El espía', y "Tripitas carnicero", comedias que forman el tercer programa cómico Paramount.

El Sábado, "El ojo del águila", episodios finales.

LA MATINEE INFANTIL DE MAÑANA. — Gran entusiasmo reina entre el mundo infantil por asistir a la matinée de mañana de los teatros Septiembre y Brasil, en la cual se dará principio al concurso infantil de charadas. Se exhibirán las películas "La huerfanita", por Mary Pickford, y "Tripitas contra los contrabandistas".

"LA MUJER QUE LOS DIOSES OLVIDARON". — Esta vista Artcraft continúa sus éxitos en nuestros principales cines. Mañana se harán las últimas exhibiciones en los teatros Septiembre, Brasil y Dieciocho, a precios rebajados. Serán éstas las dos últimas oportunidades que tenga nuestro público de ver esta obra, pues debe ser enviada en jira a Valparaíso.

"EL BLANCO TRAGICO". — Han llegado a Chile los últimos episodios de esta serie de Eddie Polo. El Teatro Brasil la empezará a exhibir los días Miércoles, empezando por el próximo, en cuyas funciones se pasarán los capítulos 1, 2, 3 y 4.

LAS ESPECIALES STANDARD DEL GARDEN. — Mañana, a las 18 y media horas, dará esta concurrida sala su segunda especial Standard, con el exponente Select "La compra de un corazón", por Norma Talmadge. El programa orquestal es interesante y escogido. Para las damas asistentes a esta soirée social, la empresa les prepara una agradable sorpresa.

VERMOUTH EN EL EXCELSIOR. —Nos avisa el Teatro Excelsior que desde mañana empezará la tanda vermouth, la que será acompañada por un buen conjunto musical.

GLADYS HULETTE. — Como lo hemos anunciado, el Martes será estrenada la última creación de Gladys Hulette, el conmovedor poema de amor titulado "El último de los Carnabys". El estreno se verificará en el Splendid Theatre.

Teatro Unión Central

Hoy tarde y noche por última vez

La Mujer que los Dioses olvidaron

Mañana: tarde y noche

Grandioso estreno Goldwing en Santiago.—**MABEL NORMAND** en la encantadora película

La Venus Modelo

STINGAREE

EL RAFFLES FAR WEST — **TRUE BORDMAN Y MARINA SAIS**

Serie suprema de romance y misterio, cuyo argumento es la narración de las aventuras de un aristócrata que se hace bandido para ejercer el bien. Proezas de equitación. 15 episodios, en cada uno de ellos el valor, la emoción y el interés, confeccionan una mezcla, en la que el espectador se intriga, admirando a los protagonistas cada vez más. Argumento del autor de RAFFLES: E. W. Hournung.

HOY
Especial y Noche

SPLENDID - POLITEAMA

TRES PRIMEROS EPISODIOS

SETIEMBRE. — HOY Tarde y Noche.
Platea: $ 1.20.
El Hijo de la Tribu
Sensacionales aventuras de cow boys y pieles rojas. Creación de **FRANCIS FORD.**

BRASIL. — Hoy Tarde y Noche. Penúltima función de
El Ojo del Aguila
Episodios 16, 17 y 18

Mañana Tarde y Noche en los dos Teatros.
Ultimas exhibiciones de la gran vista
ARTCRAFT
La Mujer que los Dioses olvidaron

A los asistentes a las funciones de hoy y mañana se les obsequiará el nuevo número de la revista "EL SEMANARIO". — Mañana en las tres funciones, fuera de programa: TRIPITAS contra los contrabandistas.

Los programas de hoy

CINE ALHAMBRA.—Hoy estrenará este teatro en la especial y en la noche la obra Paralta "Ansias de amar" visión de lujo basada en la novela "La hija de la tempested" en que se presenta la inteligente actriz Bessie Barriscale. "Ansias de amar", es el ansia de cariño, la pena con que se mira el horizonte sin poder adivinar que hay más allá.

TEATRO SEPTIEMBRE.—Hoy, tarde y noche "El hijo de la tribu", vista Universal interpretada por Francis Ford.

TEATRO BRASIL. — En especial y nocturna se exhibe la penúltima función de "El ojo del águila", que comprende los siguientes episodios: "El raid del submarino U-53", "La base de los submarinos alemanes en América" y "El gran complot hindú".

SPLENDID THEATRE.—Tanto en la función especial como en la nocturna de hoy Sábado del Splendid Theatre, será estrenada la primera función de la película "Stingaree", su argumento original del novelista americano E. W. Hernung el autor de "Rafles", y narra la historia de un lord inglés que por sport se traslada a los campos australianos donde convertido en un cow-boy se dedica a todas las aventuras y hazañas imaginables. El rol de Stingaree lo desempeña el actor True Boardman; lo secunda en la interpretación su famoso "caballo pinto" y la actriz y cow-girl Marina Sais.

TEATRO UNION CENTRAL.— Hoy presenta a pedido de numerosas familias y por última vez la hermosa película histórica "La mujer que los dioses olvidaron".

Mañana, tarde y noche, estreno Goldwing en Santiago la película "La venus modelo", creación de la hermosa Mabel Normand.

GARDEN THEATRE.— En especial y noche estrena el drama realista "Ambición social", creación de Howard Hickmann.

TEATRO DIECIOCHO.—El programa de hoy anuncia tanto para la vermouth como nocturna el estreno de "Armas al hombro", la más reciente creación de Chaplín.

TEATRO DELICIAS.— En sus funciones especial y noche estrena este teatro la producción de la marca Artcraft titulada "La mujer que los dioses olvidaron". Esta película es interpretada por Geraldina Farrar y por Wallace Reid.

TEATRO ATENAS.—Este teatro estrena hoy la producción de la manufactura Triangle, el drama de amor titulada "Camino del infierno."

CINE ODEON.—Las series 4, 5 y 6 de la cinta de aventuras "La casa del odio", forman el programa de hoy en este cine.

TEATRO POLITEAMA.— Para hoy anuncia este cine el estreno de los tres primeros episodios de la cinta en series "Stingaree".

TEATRO ELECTRA.—Para hoy anuncia este cine el estreno de la comedia sentimental Pathé París, "Midinettes" por Susana Grandais.

TEATRO SELECTA.—Para hoy anuncia este cine el estreno de la película "La fiera domada" creación Triangle del actor americano Frank Keenan.

TEATRO VICTORIA. — Tanto en la especial como en la noche estrenará este teatro la obra Pathé París "El escándalo".

TEATRO ALAMEDA.—En especial y noche estrena este teatro los episodios finales de la folletinesca novela "La casa del odio".

AMERICAN CINEMA. — En la nocturna estrena este teatro el drama "El escándalo", estando a cargo del papel de protagonista el actor M. Escoffier.

TEATRO NOVEDADES. — Lo mismo en la especial que en la noche estrenará este teatro los episodios finales de "La casa del odio" series 19 y 20.

TEATRO COLON.— San Pablo esq. de Teatinos.—Hoy a las 21.30 horas, "Chaplín armas al hombro", segunda película del contrato del millón de dólares además se exhibirá la película de aventuras "Alma de mujer".

TEATRO IRIS.—Castro 130. — Especial "Rosa del paraíso". Protagonista Bessie Barriscale. Noche biógrafo y variedades. Despedida de "Rilan" y del manipulador Calvetti.

TEATRO EXCELSIOR.— Noche a las 21.30 estreno del segundo programa cómico Paramount compuesto por Tripitas en "Los contrabandista", una comedia Mack Sennet y descriptiva de Lima y Río de Janeiro.

MUNDIAL CINEMA.—Plaza Almagro. — Estrena hoy la última creación de Chaplín del contrato de un millón de dólares, titulada "Armas al hombro".

Programas de Hoy

TEATRO LA COMEDIA

Empresa Ernesto Bouquet
Compañía Lírica Italiana. — Tournee A. AGOSTINELLI
Maestro Director y Concertador J. Mario La Mura
Director Artístico Cav. Jorge Quiroli
SABADO 28 DE ABRIL DE 1919
A las 21 en punto
La ópera bailable del maestro Ponchielli
GIOCONDA
Intérpretes: **M. Viscardi, Rizzini, Franceschini, Tabanelli, Urizar, Zonzini.**
Mañana: Tres funciones.

TEATRO SANTIAGO

Compañía de Zarzuelas y Comedias GRANADOS-MONTENEGRO
HOY SABADO 26 DE ABRIL 1919
Vermouth especial a las 18.30.
La preciosa zarzuela de M. Echegaray y Quinito Valverde
LOS TRES GORRIONES
NOCHE: FUNCION COMPLETA
A las 21.30
1.o **EL BATEO.**
2.o **EL FLECHAZO.**
3.o **LA MACARENA.**
PRECIOS POPULARES
Mañana: tres escogidas funciones.
Matinéee infantil, a las 15.30.

TEATRO SAN MARTIN

Avda. Matta entre S. Diego y Gálvez
HOY SABADO 26 DE ABRIL
Fiesta del barrio
para entregar una medalla adquirida entre los vecinos al teniente don
ARMANDO CORTINEZ
Fuegos artificiales, bandas y programa para familias por la
COMPAÑIA DE RETES

TEATRO EL ARTE

San Francisco 180
HOY SABADO 26, A LAS 21.30 HORAS
6.a conferencia extraordinaria del eminente Orador Nacional
Dr. JUAN JOSE JULIO y ELIZALDE
(Pope Julio)
Tema: EGOISMO Y ALTRUISMO
A pedido general, el ilustre Pope continuará, por ahora, dando sus conferencias en este teatro.

HIPODROME CIRCO

(Ribera norte del Mapocho)
HOY VIERNES 25 DE ABRIL 1919
2.a grandiosa función por la notable troupe del Circo
RIEGO HERMANOS
El mejor espectáculo de pista en tourné por la costa del Pacífico.
Notables actos de acrobacia y graciosas entradas cómicas por los
ASES DE LA RISA, ROGEL, PANCHITO y EL TONY PAJARO NIÑO
Sábado y Domingo, tarde y noche grandes funciones.
PRECIOS POPULARES

EL ULTIMO TEMPORAL OCASIONA GRAVES PERJUICIOS EN EL SUR

Las aguas destruyen el puente del río Teno.— Una máquina de los ferrocarriles cae al río. — No se tienen noticias del maquinista

CRECES DE OTROS RIOS

El servicio de ferrocarriles queda interrumpido en varios puntos

Igualmente se interrumpe el servicio telegráfico para el sur

En la madrugada de hoy regresa el Director de Ferrocarriles de su viaje de inspección al sur

Según nos declara el señor Trucco, los perjuicios causados por el temporal son considerables

El temporal desencadenado últimamente sobre esta capital y provincias del sur del país, ha ocasionado enormes perjuicios en la zona septentrional de la República.

Destrucción del puente sobre el Teno

La crecida del río Teno, por el temporal, hacía temer, desde luego, alguna desgracia, y antenoche poco después de las 22 horas, los pueblos y cuidades vecinas a Curicó fueron informados que el puente que atraviesa este río había sido arrastrado por la corriente en los momentos que atravesaba una máquina remolcadora en viaje al norte.

Por informaciones recibidas ahora, sabemos que la crece del Teno fué tan considerable que arrastraba en su curso, enormes árboles, los cuales se atajaban en los tramos del puente ferroviario.

En esta forma se acumularon toda clase de materias, hasta que la fuerte corriente hizo presión y desniveló el tramo principal, que es de ocho metros. El gran caudal del río socavó por otra parte el terraplén ferroviario, provocando la caída de la máquina.

En los primeros momentos del accidente, la locomotora habría quedado colgando sujeta a algunos rieles y ferretería del puente.

El maquinista Orellana y el fogonero Luis Pávez, cayeron al agua, logrando este último ganar la orilla después de una tenaz lucha con la corriente. Orellana fué arrastrado por el río y hasta el momento que escribimos nada se sabe sobre él.

Inmediatamente de tenerse conocimiento de este accidente, el Jefe de la Estación de Teno, telegrafió a la Dirección General de los Ferrocarriles, dando cuenta de la desgracia ocurrida.

Poco después se anunciaba que la locomotora había desaparecido.

Otros accidentes

Igualmente se ha comunicado a las autoridades respectivas de esta capital, que el río Cachapoal ha crecido enormemente, arrastrando la corriente un puente que se construía para el servicio de agua potable de Rancagua.

Anuncian además, que el puente ferroviario que atraviesa este río se encuentra también en inminente peligro de ser llevado por las aguas.

Desde Chillán anuncian que la crece del río Ñuble ha ocasionado enormes perjuicios a los trabajos de construcción del puente que se levanta en Cocharcas, inundando las faenas y arrastrando los martinetes, pilotes y demás material que allí se encontraba. Agregan que se llevó además la casita del Ingeniero y otras obras.

De los demás puntos del país nos anuncian nuestros corresponsales, que la crece de los ríos aumenta, y que el temporal ha ocasionado también grandes perjuicios.

El servicio de los ferrocarriles

Antenoche inmediatamente de tenerse conocimiento del accidente, los Jefes de Estaciones cercanas a Teno, ordenaron detenerse los trenes de pasajeros que iban en viaje al sur. En Talca quedaron los convoyes números 110 y 112.

El Director General de los Ferrocarriles, señor don Manuel Trucco, impuesto de lo ocurrido, ordenó poner un tren especial y acompañado de los Jefes de Secciones de la Empresa señores Guillermo del Canto, René Prieto, Federico Martínez y de varios ingenieros se dirigió al lugar del accidente.

Telegramas oficiales

Insertamos a continuación algunos telegramas oficiales recibidos por la Dirección de los Ferrocarriles, por los cuales se da cuenta de lo ocurrido, con motivo del reciente temporal.

"Teno 24.— A las 23.41 horas. —A las 22.35 avisa el Guardapuentes, que la máquina N.o 328 que salió de ésta en dirección a Sarmiento, cayó en el puente N.o 1 del río Teno.

Gobernaba esta locomotora el maquinista Orellana llevando como fogonero a Luis Pavez, este último se ha librado, del maquinista no se tiene noticias. Se pidió auxiliador. — **Navarrete**".

"De Chillán a Mapocho. — Abril 25. — A las 17.56 horas. — A consecuencia de la crece del río Ñuble, ayer se inundó la faena, arrastrando la corriente los martinetes y varios pilotes de doble riel que habían sido clavados en el puente que se construye.

Creo que será conveniente modificar el sistema de defensas. He telegrafiado en este sentido al jefe de vía de esta zona. — **Urdaniz**".

"De Teno a Mapocho. — 25 de Abril. — A las 19.56 horas. — El río Teno cortó anoche el terraplen de acceso del lado norte. El estribo se socavó y se sentó el maderamen, desnivelándose un metro 50 que bajó hacia el lado oriente o inclinado hacia el oriente con separación de dos metros a nivel del riel.

El tramo norte ha quedado desnivelado, quedando al norponiente un metro más bajo que el sur, y nororiente dos metros 50 aproximadamente más bajo que al sur.

El tramo no ha sufrido perjuicios, el terraplén se cortó en doce metros. La locomotora 328 se cayó de punta mirando al norte. Desde las cinco de la madrugada se trabaja botando los enrocados del extremo del terraplén.

La crece ha bajado un metro 50. Para restablecer el tráfico se construirá una cepa estribo de pilotes de doble riel y se salvará cortado con provisionales. — **Mate de Luna**."

"De Concepción a Mapocho. — 25 de Abril. — A las 11.4 horas. — Ayer hasta las 22 horas creció el río Ñuble arrastrando cinco martinetes y el galpón de faena del ingeniero de distrito. Se trata de proteger con piedras los tubos del machón sur, que se encuentran amenazados y se ha ordenado la reducción de la velocidad de los trenes.

En el río Longaví los árboles que arrastra, chocaron con una cepa de los tramos chicos, tronchando los pilotes y arrastrando cuatro de 8 metros.

El río Maule está creciendo, los terraplenes que son de cantera se encuentran bajo el agua sin novedad. — **Sotomayor**".

"De Teno a Mapocho. — 25 de Abril. — A las 9.45 horas. — La caída de la máquina se debió al socavamiento del machón que se encontraba tumbado a la entrada del puente por el lado norte. Parte del terraplén fué comido. Es indispensable que venga el pescante y traiga madera para establecer una unión, no tenemos ni 20 metros de cada trozo.

La abundancia del agua hace crecer el aumento de la pérdida del terraplén.

Con material se podría hacer únicamente transbordo de pasajeros. Para la carga es imposible restablecer el tráfico antes de ocho días.

El maquinista Orellana ha sido imposible encontrarlo, el fogonero Pavez se halla ileso. — **Valenzuela**".

"De Teno a Mapocho. — 25 de Abril. — A las 16.57 horas. — Los trenes pueden avanzar hasta la estación de Teno desde Alameda, pero con toda preocupación entre Quinta y Teno. — **Mate de Luna**".

Servicio telegráfico

En varios puntos del país las comunicaciones telegráficas se encuentran totalmente interrumpidas, a consecuencia de los estragos ocasionados por el temporal.

Hasta ayer, el territorio de Magallanes permanecía aislado completamente de toda comunicación telegráfica.

El servicio de correspondencia postal ha sufrido también interrupción en varias regiones del país.

Entrevista con el Director de Ferrocarriles

En un tren especial que arribó a la Estación Alameda, en la madrugada de hoy, llegó a esta capital el Director General de los Ferrocarriles, señor Manuel Trucco, acompañado del jefe del Departamento de Transporte, señor René Prieto, y demás funcionarios de la Empresa que lo acompañaron en su visita de inspección.

Con el objeto de conocer su impresión sobre su visita, abordamos al señor Trucco a su llegada a la Estación.

—Hace más de 20 años, al decir de todos los habitantes de la región, nos expresó, que no se presenciaba una crecida tan considerable del río Tinguiririca y del río Teno.

La caída del puente sobre el Teno, fué ocasionada por la dobladura de uno de los machones, por la gran cantidad de árboles y materiales que arrastraba la fuerte corriente del río.

Por la acción del agua los terraplenes se removieron, ocasionando la caída de la locomotora que en esos momentos venía de Teno a Sarmiento, al hacer su entrada al puente.

Los perjuicios causados por este accidente son considerables, nos agrega, el señor Trucco; pero por el momento no puedo precisarlos.

El puente fué destruído en una extensión de 12 metros, más o menos.

Quedaron trabajando varias cuadrillas de operarios. El trabajo se proseguirá con actividad tanto en el día como en la noche.

Desde hoy quedará restablecido el tráfico para peatones; pero los trenes no podrán pasar sino dentro de unos 10 días, por lo menos.

El agua ha bajado ya cerca de 1.75 metros, de tal manera que el trabajo se proseguirá con relativa facilidad.

Inquiriendo mayores datos sobre los perjuicios causados por el temporal en otras regiones, el señor Trucco nos expresó que los daños ocasionados más al sur, son de poco monto; pero que, previendo futuros accidentes, se ha ordenado ejecutar obras de reforzamiento en aquellos puntos en que se teme, puedan ocurrir accidentes como el del puente Teno.

Al mismo tiempo, se ha ordenado disminuir la marcha de los trenes que hacen su carrera en la zona sur del país.

La Combinación Transandina

El tren internacional que debió llegar ayer a Los Andes, procedente de Mendoza, no llegará sino hoy, por encontrarse obstruída la línea en la sección argentina.

La maquinaria limpiadora de nieve de la sección chilena, después de despejar la vía, en toda esta sección, ha pasado a la sección argentina a auxiliar a esta empresa en la misma tarea. Mientras tanto ayer han subido de Los Andes a Caracoles cuatro trenes de carga, completos y esperan en ese punto para bajar a Mendoza tan pronto como la línea quede despejada.

OTRA HUELGA

El personal femenino de la Compañía Inglesa de Teléfonos, abandona ayer su trabajo

Los movimientos obreros ocurridos últimamente en esta ciudad han tenido ayer repercución entre el personal femenino de la Chili Telephone Co., que ha creído también necesario imponer sus peticiones, suspendiendo el trabajo y abandonando sus respectivos puestos.

En efecto, anteayer se acercó al gerente de la Compañía una comisión de señoritas empleadas que, a nombre del Consejo Federal N.o 10 de la Federación Obrera de Chile, constituído recientemente por el personal femenino de teléfonos, hizo entrega del pliego de peticiones que la gerencia aceptó en gran parte, rechazando de plano eso sí aquella que se refería al cambio de una de las jefas del servicio.

Conocida por el Consejo Federal N.o 10 la respuesta de la Gerencia, y considerando la negativa del punto 1.o de sus peticiones, que la Compañía considera inaceptable, se acordó la huelga del personal.

En la tarde de ayer, las señoritas telefonistas abandonaron el trabajo.

Inmediatamente, la Gerencia procedió a reemplazar a las huelguistas por nuevo personal.

Al respecto, la Gerencia ha declarado que hará cuanto esfuerzo sea posible para que el servicio de teléfonos no se recienta en forma que dañe los intereses de los accionistas y del público.

El personal nocturno de la Central no concurrió anoche al trabajo.

FERIA ARTURO IZQUIERDO

Ayer se inaugura con gran éxito

Se rematan todos los productos confiados al establecimiento

Con asistencia de una numerosa concurrencia se inauguró, a las 14 horas de la tarde de ayer la Feria Arturo Izquierdo, ubicada en la calle Caupolicán, esquina de Puerta de Vera.

Este establecimiento se halla situado vecino a los corrales para animales de la Estación Central de los Ferrocarriles y cuenta además con un desvío propio.

El local que ocupa, pertenecía anteriormente al señor Emeterio Ureta, quien lo explotaba más bien como desvío, antes que feria.

Su actual propietario lo ha transformado completamente, construyendo cien extensos e higiénicos corrales que aceptan gran número de animales. Cada una de estas dependencias, se encuentra perfectamente pavimentada, como igualmente las diversas calles por donde son llevados los animales a sus respectivos departamentos, los cuales están numerados, a fin de evitar equivocaciones.

Al final del amplio local se halla instalada una gran romana que sirve para pesar los animales que se rematan al kilo. Esta romana se encuentra muy bien controlada, lo que impide cotizaciones falsas.

A nuestra llegada se encontraban las amplias tribunas que posee la feria, completamente repletas de rematantes, y en uno de sus extremos, pudimos notar al señor Izquierdo, acompañado de un ayudante, haciendo de martillero.

Su reconocida competencia y honradez en esta clase de negocios, explicaban claramente al expectador la confianza con que muchos de los rematantes hacían sus ofertas, sin examinar siquiera los productos.

Fué así, como tuvimos oportunidad ayer de presenciar el remate de centenares de vacunos con toda rapidez y sin observación de los compradores.

En pocos días más, daremos a conocer informaciones más detalladas sobre este establecimiento.

Los remates se verificarán todos los Viernes.

El incendio de ayer

Minutos antes de las 12 horas de ayer, se declaró un incendio en las tiendas de trapos "La Confianza" y "Las Carolinas", situadas en la calle de 21 de Mayo Nos. 738 y 746, respectivamente, y de propiedad del señor Esteban Urcelles.

Parece que el fuego cuya causa se ignora, empezó por el fondo de una de las tiendas, comunicándose a la otra rápidamente y ésto, sucedía cuando el personal de empleados estaba en servicio.

Las bombas concurrieron inmediatamente de darse la alarma, pero el fuego había tomado tal cuerpo, que la tienda "La Confianza" fué destruída totalmente, quemándose toda la techumbre, alcanzándose a librar de la otra tienda una buena parte de la mercadería que fué depositada en la acera del frente.

Gracias a la acción enérgica de los bomberos el incendio fué aislado en estas dos tiendas, evitándose que por lo viejo de la construcción el fuego se propagara al resto de las casas comerciales vecinas.

El Comisario y personal de la 1.a Comisaría, concurrieron desde el primer momento a resguardar el orden.

El dueño de las tiendas fué citado a comparecer al Juzgado de Turno a prestar las declaraciones del caso.

Estos negocios tenían un seguro de más de $ 100,000 "La Confianza" y $ 18,000 "Las Carolinas".

Electricistas

Hemos recibido:

TUBO

"BERGMANN"

LEGITIMO

DE 9 Y 11 m|m.

CASA

Santiago Webb & Co.

ESTADO 156-170

Casilla 1767. — Teléfono Inglés 3176 7

EN SASTRERIA

GATH & CHAVES anuncia una gran exhibición de modelos de abrigos para caballeros y jóvenes

Su Sección SASTRERIA cuenta con elementos de reconocida competencia para la confección irreprochable de todos sus artículos, conformándose siempre y con todo rigor a la última moda. Su vasta colección de casimires y paños para Invierno, lisos y de fantasía son de la mejor clase y de verdadera novedad.

Describimos a continuacion algunos de los modelos de moda de mayor aceptación:

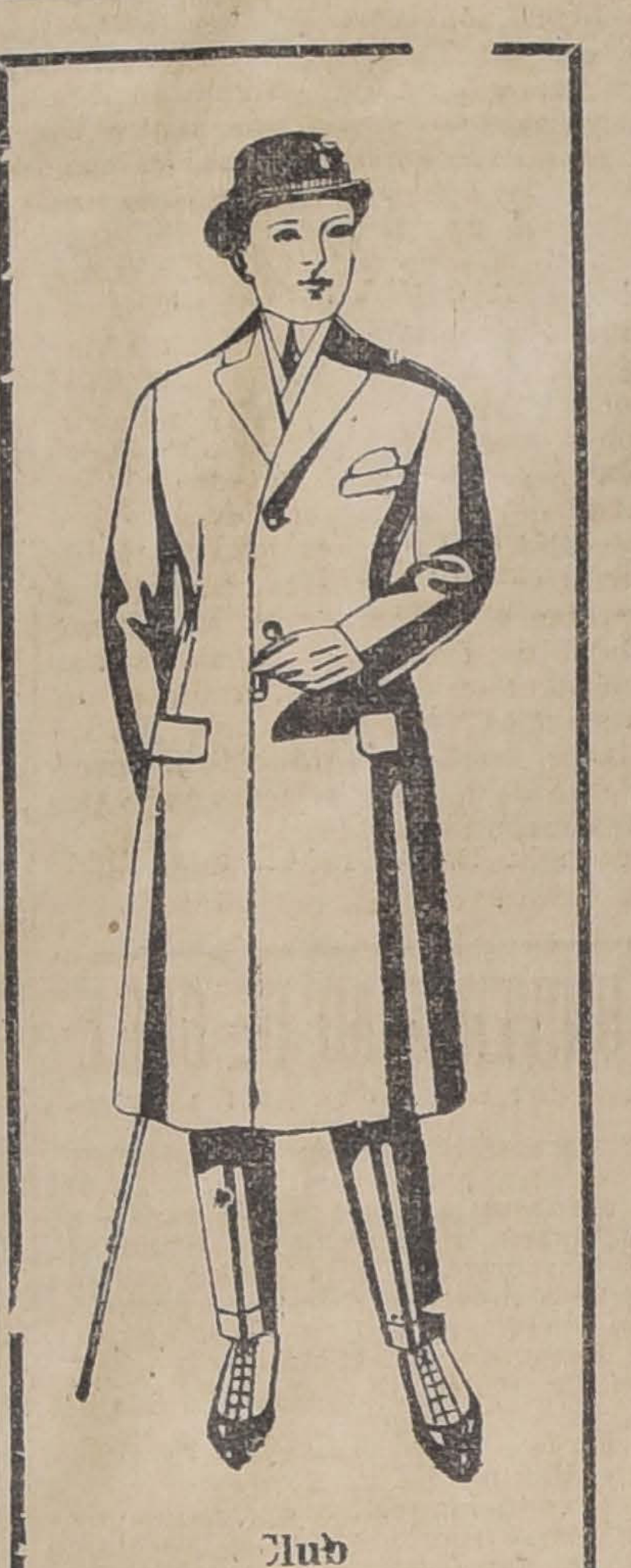
Club

ABRIGO modelo "KEMPTON" (169), muy elegante, completamente nuevos, con buen forro de lana, a $ 190 y... ... $ 170.00

EL MISMO con buen forro satín de algodón... ... $ 130.00

ABRIGO modelo "CLUB" (153), de corte irreprochable y de rigurosa moda, confeccionado en rico casimir inglés de alta fantasía y en colores unidos; con forro de lana... ... $ 190.00

EL MISMO modelo confeccionado en rico casimir en los colores gris, azul o negro, con rico forro de seda, a $ 250 y... ... $ 220.00

ABRIGO modelo "CAMBRIDGE" (170), cómodo y muy elegante, de forma cruzada, semi-entallado, confeccionado en buen casimir inglés en colores fantasía o gris unido; con forro de lana... ... $ 190.00

EL MISMO modelo en rico paño azul y forrado en seda $ 240.00

EL MISMO en buen casimir negro, con forro de seda $ 230.00

ABRIGO modelo "LUDLOW" (167), de gran chic, última creación en el arte de vestir, forma cruzada, bien entallado; confeccionado en rico casimir de alta fantasía o negro, con ricos forros de seda.. $ 230.00

ABRIGO modelo "IMPERIAL RAGLANT" (171), elegante y confortable, corte completamente modificado, confeccionado en buen casimir inglés, en gustos de alta fantasía o en colores unidos, con forro de lana, a $ 190 y... ... $ 170.00

EL MISMO con forro de seda, a $ 220 y... ... $ 200.00

EL MISMO en casimir negro, con forro de lana... ... $ 190.00

EL MISMO en casimir negro, con forro de seda... ... $ 220.00

ABRIGO modelo "OXFORD", elegante modelo del Ulster, cruzado, con cinturón, corte amplio, especial para viajes por su comodidad y gran abrigo, en casimir inglés de mucho gusto, forrado en rica sarga de lana, a... ... $ 200.00

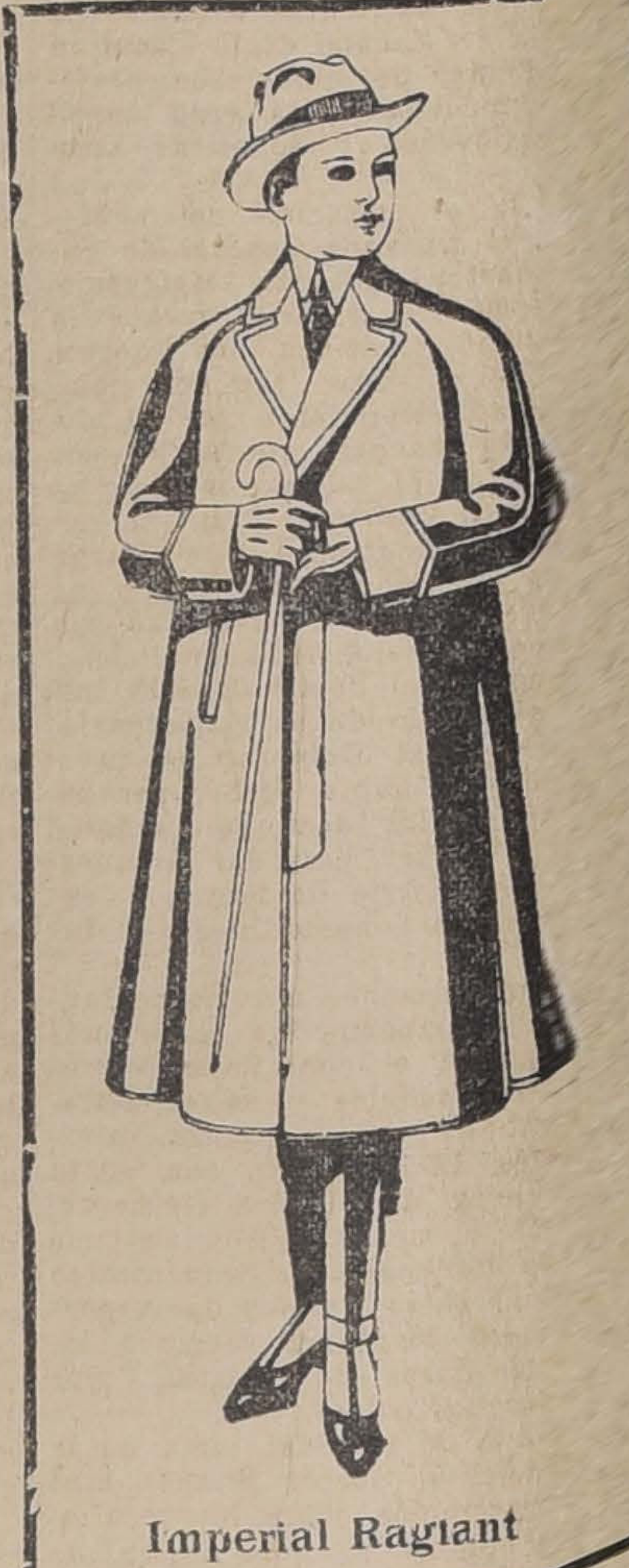
Imperial Raglant

GATH & CHAVES Ltd.

LLEGADA DE LA SEGUNDA REMESA DE LOS AEROPLANOS BRITANICOS

Esta partida comprende varios aeroplanos e hidro-aeroplanos "Wippe", tipo de combate, de 220 caballos de fuerza cada uno

Por informaciones extraoficiales, sabemos que últimamente ha llegado al país la segunda remesa de los aeroplanos que cedió a Chile el Gobierno británico, como una compensación por la requisición del acorazado "Almirante Cochrane".

Esta partida comprende a varios aeroplanos e hidroaeroplanos marca "Wippe", tipo de combate, de los que usó el Ejército británico en las operaciones de la guerra.

Todos estos aparatos son biplanos de 220 caballos de fuerza cada uno. Su potencia ascensional es de 6,000 metros en 15 minutos, pudiendo recorrer, en un vuelo normal, 230 kilómetros por hora. El estanque de bencina tiene capacidad para llevar combustible hasta para tres horas de vuelo.

Según hemos sido informados, estos aviones se encuentran ya en la Escuela de Aeronáutica Militar, listos para ser armados. Los hidroaeroplanos serán trasladados al puerto de San Vicente, en donde quedará instalada la primera estación aérea naval.

La instrucción de los pilotos en esta clase de aparatos quedará a cargo del mayor inglés señor Víctor E. Huston, a cuyo cargo ha estado también todo lo relacionado con los monoplanos "Bristol".

EL DECRETO SOBRE REUNIONES PUBLICAS

Se considerará la nota del Gobierno como parte integrante de dicho decreto

Oficio del Intedente al Prefecto de Policía

El Intendente de Santiago ha considerado la nota que le enviara el Ministro del Interior sobre el decreto de reuniones públicas, y con tal motivo ha oficiado al Prefecto de la Policía de Santiago, en los siguientes términos:

El Supremo Gobierno por oficio N.o 524 del Departamento del Interior, ha fijado el alcance que debe darse al decreto N.o 168 de esta Intendencia sobre reuniones públicas.

En él se reconoce "la facultad de la autoridad administrativa para tomar las disposiciones de policía a que se refiere el inciso 2.o del N.o 6 del art. 10 de la Constitución Política, que emana lógicamente de su deber de conservar el orden público y del hecho de que por Ley N.o 344, de 12 de Febrero de 1896, se haya entregado al Gobierno el servicio de Policía en las cabeceras de Departamentos. Estima que corresponde por consiguiente a "la autoridad administrativa, como responsable del orden público y como encargada del servicio de policía, adoptar en cada caso concreto aquellas disposiciones que aseguren la tranquilidad y seguridad del vecindario y garanticen el libre uso de calles, plazas y demás lugares de uso público para la generalidad de los habitantes".

Las disposiciones que la autoridad debe adoptar dice: "se refieren a asegurar que el uso de las calles, plazas y otros lugares de uso público que corresponde a todos los habitantes, no sea indebidamente perturbado o sujeto a molestias excesivas por causas de reuniones públicas".

En consecuencia, la policía, de acuerdo con la Intendencia, puede y debe en cada caso fijar el recorrido que van a seguir las manifestaciones a fin de impedir que se obstruya el tráfico, asegurar la libertad de trabajo y en general para resguardar la tranquilidad y el orden público.

Estima, asimismo, el Gobierno "que la disposición del decreto relativa al anuncio prévio de las reuniones, constituye una indicación útil que, sin duda, acatarán todas las corporaciones o personas que provoquen reuniones con objetos lícitos, porque es notoria la conveniencia que la autoridad esté advertida de las reuniones futuras, a fin de que adopte con oportunidad las medidas del caso, tanto para asegurar el libre ejercicio del derecho de reunión, como para garantizar el interés general, igualmente respetable, de los que, sin participar en las reuniones, quieran usar de las calles, plazas y otros lugares de uso público".

Pero al mismo tiempo estima el señor Ministro "que la falta de anuncio no puede autorizar por si sola para disolver una reunión que se realice sin armas en los lugares de uso público. Y agrega que "si tales reuniones degeneran, si los que en ellas participan, se resisten a acatar las disposiciones de la policía que se prescriban, en tal caso la autoridad cumplirá su deber de hacerse respetar.

Termina el señor Ministro reiterando la resolución del Gobierno "de asegurar la tranquilidad pública, cualesquiera que sean los extremos a que sea preciso llegar para cumplir este **deber**.

Sírvase US., considerar esta nota como parte integrante del decreto sobre reuniones públicas expedido por esta Intendencia, dándole a dicho decreto sólo el alcance que aquí se le fija, y dejando sin efecto la sanción que él imponía a los que se reunieran sin aviso previo.

Dios güe. a US.—**Francisco Subercaseaux.**

LA CORTE DE APELACIONES

ACUERDA DIVIDIR EL TRIBUNAL EN CINCO SALAS

En la sesión de anoche se ocupó de la preparación del comicio del 1.o de Mayo. — Acuerda provocar el páro general en esa fecha

En reunión extraordinaria de la Corte de Apelaciones de Santiago, el señor Presidente manifestó que si antes no había insinuado la idea de dividir el Tribunal en mayor número de salas, como lo quiere la ley N.o 3390, en caso de retardo, había sido en consideración a la dificultad para constituir mayor número de salas por falta de algunos Ministros que se hallaban en visita, y uno con licencia, y no haber forma de integración, a causa de que aún no se ha designado abogados integrantes, pero estando el Tribunal por ahora casi completo, creía llegado el momento de dividirse en mayor número de salas.

Se aceptó por unanimidad esa medida.

Se votó en seguida, si la división se haría en cinco o seis salas.

Se acordó, por la mayoría, compuesta de los señores Presidente Bascuñán Cruz y Ministros Astorquiza Lagos, Maldonado, de la Fuente, Abalos, Dueñas y Santapau, dividirse en cinco salas, por existir por ahora, casi imposibilidad absoluta para el funcionamiento en seis por la falta de integrantes.

Los señores Ministros Herrera, Bezanilla, Donoso Grille, Risopatrón, Cortés, y Mackay, estuvieron porque se dividiera el Tribunal en seis salas, conforme a lo que dispone el artículo 18 de la ley recordada.

Se acordó constituir la 5.a Sala con un Ministro de cada una de las salas segunda, tercera y cuarta, practicando el correspondiente sorteo. Se procedió a éste dando un número de orden a los Ministros de las salas referidas, y, colocando las cédulas correspondientes en una urna. Extraídas cuatro de éstas, resultaron que correspondía: dos a Ministros de una misma sala, y una a cada una de las otras dos salas.

Reclamó de este procedimiento el señor Ministro Herrera, por cuanto no se habría sorteado separadamente un Ministro de cada sala, como se había hecho en otra ocasión, y pidió que se hiciera nuevamente el sorteo en la forma que ha expresado.

Esta indicación fué aceptada por los señores Presidente Bascuñán Cruz y Ministros Herrera, Astorquiza, Donoso Grille, Maldonado, de la Fuente, Abalos y Dueñas, contra el voto de los señores Ministros Bezanilla, Lagos, Risopatrón, Cortés, Mackay y Santapau, quienes estimaron que estaba bien hecho el sorteo.

Practicado éste nuevamente, en el modo indicado, dió el siguiente resultado: de la 2.a Sala, don Carlos A. de la Fuente; de la 3.a, don Moisés Lazo de la Vega; y de la 4.a, don Abel Maldonado, quedando, en consecuencia, con esos nombres constituída la 5.a Sala.

El tribunal funcionará dividido en cinco salas desde la semana entrante.

ASAMBLEA OBRERA DE ALIMENTACION

Anoche sesionó la Asamblea Obrera de Alimentación Nacional para ocuparse especialmente del comicio del 1.o de Mayo.

Para el mejor éxito de la manifestación se acordó dar conferencias en los locales de las diversas instituciones y repartir proclamas en todos los barrios de la ciudad. Asimismo hubo acuerdo en el sentido de provocar el páro general en todo el país, y al efecto se han enviado instrucciones a los comités provinciales.

A los dueños de casas de comercio se les pedirá que cierren sus negocios, a fin de que los empleados puedan concurrir al mitin.

Una comisión de la Asamblea solicitará de las autoridades respectivas la clausura de las cantinas desde el 30 del presente hasta el 2 de Mayo.

Finalmente se fijaron cinco tribunas en la que los oradores se dirigirán la palabra al público.

Los oradores serán designados en la sesión del Lunes.

Dispensario nocturno

El Lunes 28 del presente, se abrirá el "Dispensario Nocturno de enfermedades venéreas de señoras", atendido por las alumnas de los cursos superiores de Medicina.

Funcionará en la "Clínica de vías urinarias" ubicada en la Avenida Independencia al lado de la "Escuela de Medicina", los días Lunes, Miércoles y Viernes de 11 a 20 horas.

Llegaron géneros

para muebles y cortinas. Ultimas novedades. Véndense por cuenta del fabricante.

CASA SECKEL

MONJITAS 753

6-E

NEUMATICOS "MICHELIN"

Para "CHANDLER" (sobre medida)

Duración garantida, 5,000 millas.

Precio: $ 280, moneda corriente, cada uno

VENDE:

PILADE MASSA — MORANDE 600

27-D

CONFERENCIAS CIENTIFICAS EN LA UNIVERSIDAD

LA DISERTACION DE AYER DEL DOCTOR KRAUSS

Asiste a ella todo el Cuerpo Médico de Santiago

Interés que despiertan en los profesionales estos trabajos

Ante una concurrencia que llenaba por completo el salón de honor de la Universidad de Chile, se efectuó ayer en la tarde la primera conferencia científica del doctor don Adolfo Krauss, director del Instituto de Bacteriología de Buenos Aires.

Entre los asistentes notamos la presencia del decano de la Facultad de Medicina, de numerosos profesionales médicos y de gran cantidad de jóvenes y señoritas estudiantes.

Hizo la presentación del conferencista el Director General de Sanidad, doctor Corbalán Melgarejo, quien señaló a grandes rasgos la personalidad científica del doctor señor Krauss. Tuvo también palabras de agradecimiento por el desinteresado concurso que se ha servido prestar al cuerpo médico de Santiago, al concurrir con sus conocimientos científicos y su larga práctica profesional, al estudio de los problemas que se relacionan con la higiene y salubridad públicas.

En seguida el doctor Krauss inició el desarrollo de su conferencia, agradeciendo al Gobierno la invitación que le había hecho, por intermedio de los doctores señores Del Sol y Ferrer, para dar en nuestro país una serie de lecciones explicativas sobre bacteriología e higiene.

Se refirió después a la importancia que desempeñan las comisiones científicas en el conocimiento mutuo de los pueblos y en el estrechamiento de las relaciones internacionales. He aceptado con gusto la invitación de vuestro Gobierno, dijo más o menos, porque estimo que sólo un constante intercambio intelectual entre Chile y la Argentina, podrá mantener siempre latentes los lazos de amistad que unen a ambos países.

Entrando de lleno al tema de la conferencia, el doctor Krauss hizo una demostración sobre los resultados que produce el suero normal de bovino en el tratamiento del carbunclo humano.

Ayudado de algunas proyecciones luminosas, el conferencista señaló la eficacia de este tratamiento, que ha logrado desplazar casi por completo a los antiguos sueros específicos.

En el Instituto Bacteriológico que dirige en Buenos Aires el doctor Krauss, se ha llegado a fabricar, como ya hemos tenido ocasión de decirlo, todos los sueros y vacunas que se necesitan para el consumo interno del país; y gracias a la excelente elaboración de estos productos, se ha obtenido una gran disminución de las cifras de mortalidad por enfermedades infecciosas.

En el caso del carbunclo, las estadísticas de los hospitales argentinos, correspondientes a los años 1917 y 1918, arrojan un total de 415 enfermos. La mortalidad causada por el mismo mal fué sólo de 4.3 o|o, cuota bastante inferior a la obtenida en muchos hospitales del mundo.

Como medios preventivos contra esta enfermedad, el doctor Krauss indicó, entre otros, la inyección de suero bovino en los animales, ya que, no existiendo entre éstos el carbunclo, no puede atacar tampoco al hombre.

En Argentina esta operación se ha hecho obligatoria en ciertos casos, para lo cual el Departamento Nacional de Higiene proporciona gratuitamente a todas las provincias las cantidades de suero que solicitan.

Manifestó también el señor Krauss que en el Instituto a su cargo se ha llegado últimamente a fabricar un suero especial, que se extrae del caballo y que ha dado en muchos casos idénticos resultados al suero normal de bovino. Esto no autoriza, sin embargo, su uso constante, pues sólo una larga práctica podrá patentizar la bondad de este producto.

Agregó que, por los numerosos casos de carbunclo en cuya curación le ha tocado intervenir, estima que se puede considerar deslindado todo peligro para esta enfermedad. En los únicos casos en que no ha dado resultado el suero de bovino, y ni aún los sueros específicos, es cuando la enfermedad ataca a los intestinos.

Después de extenderse en algunos detalles técnicos, el doctor Krauss terminó dando a conocer algunos resultados que se han logrado obtener no hace mucho con el suero normal de bovino en el tratamiento de la erisipela, el tifus exantemático y otras enfermedades infecciosas.

Al concluir su interesante disertación, el señor Krauss fué muy aplaudido por los asistentes. Los más caracterizados médicos que acudieron a oir la conferencia, tuvieron merecidas frases de felicitación para el distinguido catedrático vienés.

La segunda conferencia científica

La segunda conferencia científica del doctor Krauss tendrá lugar hoy, a las 6 1|2 de la tarde, en el salón de honor de la Universidad de Chile.

Versará sobre "la fiebre petequial (tifus exantemático), sus focos americanos y su diagnóstico".

En el Hospital del Salvador

Accediendo a la invitación que le hiciera uno de los médicos del Hospital del Salvador, el doctor Krauss ha decidido dedicar todos los días y mientras dure su permanencia en Santiago, un espacio de tiempo para concurrir a presenciar algunas preparaciones que se están haciendo en ese establecimiento.

Visita a "LA NACION"

En la tarde de ayer tuvimos el agrado de recibir en nuestra imprenta al distinguido profesor que nos visita actualmente.

El doctor Krauss tuvo la gentileza de obsequiarnos algunas de las obras que ha escrito, sobre los diversos temas que constituyen su especialidad.

El total de sus obras, incluso las conferencias y folletos de propaganda, forma un número no inferior a 300.

Conferencia en Valparaíso

El próximo Domingo a las 20 horas el profesor señor Adolfo Krauss dictará una conferencia en Valparaíso, sobre vacuna y sueroterapia en las enfermedades infecciosas.

EL ENVIO DE SALITRE DE ESTADOS UNIDOS A EUROPA

La remesa de 120,000 quintales se hará de las existencias que los aliados tienen compradas en nuestros puertos

No hay expectativas de nuevas adquisiciones por los aliados hasta Junio, en que se cierra el año salitrero, y en que se habrán agotado sus existencias

CONFIRMANDO NUESTRAS NOTICIAS DE AYER

En la edición de ayer, dimos cuenta de que la Asociación de productores de salitre había recibido un telegrama de su comité en Londres, en el cual le comunicaba que el Gobierno de Estados Unidos tiene intención de enviar 120,000 toneladas de nitrato a Europa, cantidad que se cree que estaría ya vendida.

Con el objeto de obtener mayores detalles sobre esta importante noticia, que LA NACION fué la primera en dar a conocer— nos dice nuestro corresponsal en Valparaíso —entrevistamos ayer al jefe de una importante firma salitrera, quien nos dijo lo siguiente:

"De acuerdo con el telegrama recibido por la Asociación de Productores, puedo informarles que en efecto, Estados Unidos tiene el propósito de enviar a Europa 120,000 toneladas de salitre, reemplazándolo con la fuerte existencia que los aliados tienen en la costa chilena y que— como lo informó LA NACION en noticia anterior—asciende a 186 mil toneladas. Desde luego, sabemos que Estados Unidos dispondrá de 70,000 toneladas de esta existencia con tal fin".

"Ahora bien— prosigue nuestro entrevistado— como este salitre es de propiedad de los aliados, los cuales ya lo han pagado, esta remesa a Europa no significa pedido alguno a la producción chilena, de modo que esta noticia no tendría el alcance de un pedido de importancia".

"Por otra parte— continúa—sabemos que la existencia de salitre está actualmente agotada en los países de Europa y en Estados Unidos mismo, y que en iguales condiciones se hallarán esos mercados al cerrarse el año salitrero, el próximo Junio, de modo que es de esperar que para esa fecha, agotadas sus existencias en nuestro país por los aliados, sobrevendrá un reflorecimiento de la industria, apoyado por considerables pedidos."

"Esto es— concluyó— cuanto puedo informarles al respecto."

I. DENIS LAY
Dentista
Ahumada 68
Regresó

Dr. OSCAR BEZANILLA
Dentista. Antisepsia completa. Trabajos rápidos, sólidos, modernos. Hora fija. Plaza Yungay. Libertad 666.

UNIVERSIDAD DE CHILE

La sesión solemne de mañana

Mañana, a las 5 de la tarde, se verificará en el Salón de Honor de la Universidad, una sesión solemne con motivo de la incorporación del nuevo miembro académico de la Facultad de Humanidades y Filosofía y Bellas Artes, don Julio Vicuña Cifuentes.

El tema que desarrollará el señor Vicuña es el siguiente: "Producciones populares en prosa". Será recibido por el secretario de la Facultad, don Arcadio Ducoing, quien disertará además acerca de "Arte popular".

Se nos encarga prevenir a las personas a quienes interesen los estudios de folk-lore que la entrada a las tribunas laterales será libre.

REPRESION DEL ALCOHOLISMO

El decreto del Ministro de Hacienda

En nuestra edición de ayer publicamos el texto del decreto que prohibe el expendio de bebidas alcohólicas en los establecimientos mineros establecidos en terrenos de propiedad fiscal. Acompañando una transcripción de este decreto ha sido enviada la siguiente circular a los gerentes de Compañías a quienes interesa conocer sus disposiciones:

"Con la presente remito a esa gerencia una copia del decreto que S. E. el Presidente de la República ha dictado y de que ruego a Ud. quiera imponerse.

Se persigue con él la eliminación de una de las causas que más gravemente influyen en la desmoralización y aniquilamiento de nuestra raza y que perturba profundamente la marcha de las faenas salitreras.

Las condiciones de la vida en la Pampa han hecho indispensable que las oficinas y en general toda instalación industrial de alguna entidad cuenten con pulperías que están llamadas a suministrar a los trabajadores todos los artículos necesarios, desde los relativos a la alimentación hasta los del ajuar y vestido.

Entre las mercaderías destinadas a la venta, por costumbre o por el sólo deseo de mantener gratos a los obreros, se han comprendido, sin embargo, las bebidas alcohólicas, manteniendo así esta fuente originaria de los incalculables perjuicios que forzosamente tienen que producir en la marcha de las faenas, en la tranquilidad y moralidad de ellos, y en la eficiencia del trabajo de los operarios.

Ante la gravedad del mal, no duda este Ministerio de que el Directorio de esa Sociedad habrá de querer contribuir a estirparlo y ha de acoger la invitación que se formula por S. E. el Presidente de la República en el decreto a que me refiero impartiendo a los administradores de sus oficinas las instrucciones del caso para que acepten el llamado que les haga el Delegado Fiscal de Salitreras.

Ejemplo elocuente de lo que puede alcanzarse con la prohibición del consumo de bebidas alcohólicas en las faenas minerales es el que proporcionan las sociedades norteamericanas que han venido a dar vida a los importantes negocios de Collahuasi, Potrerillos, Teniente y otros en los últimos años.

Sigamos este ejemplo y habremos hecho en beneficio de nuestra clase trabajadora una obra de regeneración y de armonía social.

Saluda atentamente a Ud. — **Luis Claro Solar.**"

Casi accidente

Ayer a eso de las 15.30 horas, se desbocaron los caballos de una golondrina que, sin carga, transitaba por la calle de Bandera.

Su conductor perdió todo dominio sobr los caballos, no pudo refrenar la veloz carrera de éstos, a pesar de sus esfuerzos, y el accidente pudiera haber tenido tal vez desgraciadas consecuencias a no haber mediado la intervención de algunos transeuntes, que procuraron, y al fin consiguieron hacerlos detenerse. Gracias a esta circunstancia, no hubo que lamentar desgracias, salvo algunas lesiones de poca gravedad que sufrió el señor Gustavo Balmaceda V., en sus esfuerzos por contribuir a detener los caballos.

Calzado
DE INVIERNO
Duración Garantida
Gran variedad en formas y clases
Muy Cómodos y Muy Baratos
«LA REPUBLICA»
3089-DELICIAS-3101
Zapatillas de goma importadas, para caballeros.
Pelotas y Calzado de Football.
Zapatillas Tennis suela de goma para caballeros.
Despachamos pedidos a provincia desde un par, contra reembolso.
NOTA.—La única Zapatería en Santiago que proporciona al público lectura amena, instructiva y de actualidad, REGALANDO a sus favorecedores la colección completa de
LA NOVELA CORTA

CORBATAS. . . . . . es igual LA CORBATINERA
CAMISAS. . . . . . . es igual LA CORBATINERA
SUSPENSORES. . . . es igual LA CORBATINERA
CALCETINES. . . . es igual LA CORBATINERA
CUELLOS. . . . . . es igual LA CORBATINERA
LIGAS Y PAÑUELOS es igual LA CORBATINERA
GUSTO, ELEGANCIA Y DISTINCION. PRECIOS DE FABRICAS
Estado 266
LA CORBATINERA
Puente 750

MONUMENTO A CERVANTES

Lo erigirá la colonia española

El laureado escultor español don Antonio Coll y Pí, autor de varios monumentos, algunos de los cuales adornan nuestros principales paseos, ha terminado una maqueta para el monumento que los españoles de Chile propiciarán en honor de Cervantes, y en conmemoración del tercer centenario del natalicio del ilustre Manco de Lepanto, celebrado en 1916.

Con este motivo, el señor Coll y Pí, ha invitado al señor Ministro de España, Excmo. señor García Jove, a distinguidas personas de la colonia y a un selecto grupo de intelectuales chilenos, a la presentación de la maqueta, que se encuentra en el estudio del escultor, calle Villavicencio esquina con Lastarria.

El acto se realizará mañana Domingo, a las once del día.

La maqueta tiene un metro cincuenta centímetros de alto, está hecha en yeso pulido y completamente terminada. Los entendidos afirman que esta obra de Coll y Pí es lo mejor de su labor artística.

Se nos dice que el Centro de los Hijos de Madrid ha solicitado del escultor que exhiba la maqueta en el foyer del Teatro Municipal el día de los Juegos Florales, que se verificarán el 2 de Mayo, para lo cual se construiría un hermoso pedestal.

Defunciones

Abril 25. — Aída Castro, de 1 año; Ana Ríos, de 4; Segundo Silva, de 2; Florentina Castro, de 1; José Guzmán, de 33; Rosendo Acevedo, de 53; Blanca Zúñiga, de 16; Julio Yensen, de 79; Pedro Reyes, de 45; José Pizarro, de 70; Adolfo Cortés, de 30; Adela Ahumada, de 76; Josefina Peters, de 49; Irene Urzúa, de 58; Eduardo Gidler, de 47; Pedro Manlens, de 46; Enrique Tiffon, de 9; Manuel Cartagena, de 49; Belisario Escalante, de 19; Francisco Volpi, de 49; Juana Ibarri, de 58; y 12 menores de un año.

DEFUNCION

Habiendo fallecido don
FRANCISCO ITURRIA BERROETA

Sus restos serán conducidos al Cementerio General, después de unas honras que se celebrarán en la Parroquia de San Rafael (Avenida Matta entre San Diego y Arturo Prat), mañana Domingo, a las 10 horas.

LA FAMILIA.

LA SITUACION OBRERA EN EL NORTE

Estudio de la Comisión de Gobierno

La Comisión que estudia en las provincias de Antofagasta y Tarapacá las condiciones de vida en que trabajan los obreros del norte, ha enviado al Ministerio del Interior el siguiente telegrama:

"Sierra Gorda, Abril 25 de 1919. —Ministerio del Interior.—Santiago.— La Comisión continúa estudiando la situación obrera en el norte.

Hoy actuó en Chuquicamata, obteniendo de los patrones que permitieran, bajo ciertas condiciones en estudio, a los comerciantes chilenos de Punta de Rieles, vender artículos de consumo, menos alcohol, en la Empresa que mantiene 3,200 obreros. Consiguió que las familias de los trabajadores puedan vender entre los operarios, los productos de su trabajo. Allanó las dificultades producidas por el escaso tiempo que tenían los obreros para almorzar, obteniendo de la Empresa que prolongara el descanso. Consiguió el descanso dominical conforme a la ley. Consiguió conciliar las opiniones para trabajar por la supresión de los alcoholes, tanto dentro de la Empresa como en el pueblo cercano de Punta de Rieles. Consiguió interesar a la Empresa para que tome medidas contra los abusos de la policía, especial en notificaciones y allanamientos, los que deberán hacerse por orden judicial escrita y dando tiempo a los obreros para retirarse. Consiguió la instalación de escuelas nocturnas para obreros. Consiguió facilitar la organización obrera para discutir condiciones de trabajo. La Comisión está plenamente satisfecha de las facilidades que encontró en la administración y por el buen espíritu de los obreros.

Saludos cordiales.—**Carlos Alberto Ruiz.**"

Educación

SERVICIOS HIGIENICOS EN LAS ESCUELAS. — La Inspección de Instrucción Primaria se ha dirigido al Ministerio de Industria, pidiendo se establezca los servicios de Alcantarillado en las escuelas superiores N.os 19 y 21 de esta ciudad.

PROFESORES DE INSTRUCCION PRIMARIA.— Se ha citado a los miembros de la sección sportiva y musical de la Sociedad Profesores de Instrucción Primaria, para el Sábado 26 a las 17 en la Visitación de Dibujo. Se ruega la asistencia, sin esperar citación especial.

EX-CENTRO DE ARTES DOMESTICAS. — Escuela Primaria Industrial N.o 3.— Las clases funcionarán desde el Lunes 28 del presente.

Se recomienda a las alumnas pasar al establecimiento para imponerse del nuevo horario de clases.

Vida Estudiantil

CENTRO LICEO BARROS BORGOÑO.— Cítase a sesión para hoy Sábado 26, a las 20 1|2 horas.

Relojito-pulsera perdido

el Domingo en la Catedral, en misa de 12. Se ruega devolverlo a Santa Mónica 1967. Se dará gratificación.
x-2668-27-d

QUININA EN FORMA SUPERIOR NO AFECTA LA CABEZA
Por motivo de su efecto tónico y laxante, el LAXATIVO BROMO QUININA es superior a la Quinina ordinaria. No produce nerviosidad ni malestar en la cabeza. Téngase en cuenta que sólo hay un "Bromo Quinina". La firma de E. W. GROVE, en cada cajita.

Máquinas tapadoras
DUCOURNEAU
Máquinas Capsuladoras Renommée
Acabamos de recibir y ofrecemos a precios sin competencia.
RAAB, BELLET y Cía.
Santiago, Estado 235 -:- Talca, Comercio 840

HOY
GRANDES OCASIONES
SERVILLETAS de Mesa. Precio excepcional .... $ 2.90 1/2 Doc.
MANTELES de medio hilo 2.25 x 2.60 .... $19.50 c/u.
MOLETON blanco. Calidad muy superior $ 1.90 mt.
VIYELLAS de Lana. Gran variedad de dibujos .... $ 3.90 mt.
PALETOCITOS de lana tejidos con gorra, igual .... $ 49.50 c/u.
PALETOES de lana tejido para señoras todos colores $ 59.50 c/u.
The English Stores
(ALMACENES INGLESES)
ESTADO Esq. HUERFANOS CASILLA 956

EJERCITO Y ARMADA

CAMBIO DE UNIFORME DE LOS OFICIALES SUPERIORES

Opinión de la Comisión a quien se encargó el estudio de este asunto

Los oficiales y alumnos de la Escueua Militar conservarán su actual uniforme

Como se sabe, el Ministerio de Guerra dictó hace algún tiempo el reglamento por el cual se establecía el nuevo uniforme para las tropas del Ejército.

Se estudia actualmente el Reglamento por el cual se establecerá el uniforme para los Generales, Jefes y Oficiales de Guerra—Mayores del Ejército.

Como se recordará, el Ministerio designó a una comisión compuesta del Inspector de Infantería, General Marín; del Inspector de Ingenieros, General Hinojosa y del Inspector de Caballería, General Yávar, a fin de que informarán al Gobierno sobre este particular.

Dicha comisión ha evacuado su informe y ha elaborado, al mismo tiempo, un reglamento, que ha sido confeccionado teniendo presente la opinión de la oficialidad de los diversos cuerpos de la República.

Al elaborar este reglamento, dice el informe de la comisión, hemos tomado nota de la opinión de los cuerpos y de la experiencia que ha dejado la guerra que acaba de terminar.

La comisión atendiendo al estado financiero de la oficialidad, ha adoptado sólo dos uniformes, el levita y traje gris verde.

El levita se propone abierto, continúa, porque está plenamente comprobado que el cuello derecho es antihigiénico, porque no deja circular bien la sangre, motivo por el cual provienen en gran parte las enfermedades de los oídos, ésta es al menos la opinión del Jefe de la Sanidad Militar. Además el cuello derecho no permite la ventilación del cuerpo.

Por otra parte, esta clase de cuello trae la costumbre de usarlo con corbatín cosido en donde tiene que quedar adherida la traspiración.

Las charreteras y presillas del levita son aprovechables en la blusa de parada gris verde.

Es conveniente, lo mismo que en la tropa, que los iniformes no tengan vivos, ni franjas, salvo los cirujanos y oficiales mayores que necesitan darse a conocer por no ser de la profesión.

Se ha adoptado el cucalón, porque es indudable que el cubre cabeza rígido, es más aceptable en regiones lluviosas, a lo menos esta es la opinión de nuestro ex-Adicto en Alemania, don Arturo Ahumada.

Los Ejércitos que tenían cubre cabeza suelto, como el norteamericano, desterraron el sombrero para adoptar uno rígido.

No se nos escapa, expresan los miembros de la comisión, la conveniencia de dar un largo plazo para gastar el actual uniforme y la necesidad de facultar el uso del capote y uniforme de calles, desde luego, porque hay gran número de oficiales que necesitan mandarse confeccionar uniformes y no sería prudente que lo hicieran del que pronto quedará en desuso.

Hemos cumplido con lo ordenado por ese Ministerio y esperamos que se sirva si lo tiene a bien, aceptar este reglamento que ha sido estudiado, oyendo la opinión escrita de más de 400 jefes y oficiales.

La comisión na ha estudiado un uniforme especial para la Escuela Militar, por estimar que tantos los cadetes como el personal de oficiales deben llevar el mismo uniforme, agregándoles vivos amarillos.

Consejo consultivo Militar

La reunión de ayer

El servicio de ametralladoras en las diversas unidades

En la sala del Ministerio de Guerra, se reunió en la tarde de ayer el Consejo Consultivo Militar.

En la reunión se trató, entre otras materias, de las calificaciones de oficiales, y de varios asuntos relacionados con la forma en que se hará en lo sucesivo el reclutamiento de conscriptos en la provincia de Arauco.

El Consejo se ocupó en seguida, detenidamente, de la nueva organización que se establecerá en las diversas unidades, a fin de dotar a todas ellas, del servicio de ametralladoras.

Sobre este particular se debatió durante algunas horas, y dentro de 2 o 3 días más, el Ministro del ramo dictará el decreto, ordenando la nueva organización que se dará a los diversos regimientos.

Tengo el firme propósito de dotar de ametralladoras a las diferentes unidades, nos ha dicho el señor Bermúdez, con quien tuvimos oportunidad de conversar ayer breves momentos sobre este particular, porque la experiencia ha demostrado que su uso es indispensable y por demás útil en todo ejército bien organizado.

Tal ha sido la enseñanza que nos ha dejado la reciente guerra, donde se empleó este elemento en todos los servicios de las instituciones armadas.

Esta nueva organización, terminó diciéndonos, responde a las necesidades efectivas de nuestro Ejército.

DESTINACIONES.— El capitán don Alberto de la Fuente pasará prestar sus servicios en el Regimiento Llanquihue, dejando el Esmeralda N.o 7.

—El teniente 1.o don Armando Vásquez, al Batallón de Tren N.o 2, dejando el Regimiento Miraflores N.o 4.

—El capitán don Alfredo Donoso, pasará al Grupo de Artillería Escala N.o 2, dejando el Maturana N.o 5.

—El capitán don Víctor González, pasará al Regimiento Maturana N.o 5 dejando el Escala N.o 2.

—En teniente 1.o don Daniel Sánchez pasará al Pudeto N.o 12, dejando el Esmeralda N.o 7.

—El teniente 2.o don Rosauro de la Fuente, pasará al Regimiento Artillería Chorrillos N.o 3, dejando el Miraflores N.o 4.

PERMISO PARA USAR UNA CONDECORACION.—En vista de la solicitud presentada por el teniente coronel don Rafael Naranjo I., para usar una medalla de oro obsequiada por el pueblo de Temuco, representado por la Municipalidad, como testimonio de gratitud por haber construído un cuartel para la tropa del Regimiento Tucapel, que se encontraba pésimamente alojada, el Gobierno ha concedido la autorización solicitada por el teniente coronel don Rafael Naranjo.

PERMISO PARA CONTRAER MATRIMONIO.— Al teniente 1.o Eduardo Flores Bazán, se ha concedido el permiso reglamentario para contraer matrimonio con la señorita Victoria Pineda Pérez.

—Igual autorización se ha dado al capitán don Ernesto García Fernández, para contraer matrimonio con la señorita Rosa Carvallo Norman.

LICENCIA.— Se ha concedido un mes de licencia al cirujano 1.o de la Armada don Horacio Alcayaga.

CURSO PRACTICO DE OFICIALES SUPERIORES.— El Ministerio de Guerra ha dictado un decreto, estableciendo el funcionamiento del curso práctico de oficiales superiores, durante el presente año.

Este curso funcionará en la 3.a Brigada de Infantería, y durará desde el 1.o de Mayo hasta el 31 de Julio.

Director del curso ha sido designado el coronel don Francisco Solís de Ovando, y ayudante al mayor don Víctor Figueroa Vega.

Noticias administrativas

DESINFECTORIO DE IQUIQUE. — Jefe del Desinfectorio Público de Iquique ha sido nombrado el Dr. don Ricardo Palma.

EL MINISTRO DE RELACIONES.—Debido al accidente ocurrido en el puente Teno sobre el río Teno, el Ministro de Relaciones, señor Barros Borgoño hubo de regresar a Santiago.

Como se sabe, el señor Barros Borgoño iba en viaje a Camarico a conferenciar con el Presidente de la República, sobre actualidad política.

FALLECIMIENTO DE UN GOBERNADOR.— En el Ministerio del Interior se recibió ayer un telegrama por el cual se pone en conocimiento de este Departamento, que ha dejado de existir el Gobernador de Llaima, señor Alberto Caamaño.

EL TESORERO FISCAL DE QUILLOTA.— El tesorero fiscal de Quillota, señor Raul Riveros, se encuentra en ésta y ha venido a conferenciar con los señores inspector general de instrucción primaria, sub-secertario de instrucción pública y sub-director de contabilidad.

PROCURADOR DEL NUMERO DE SAN FERNANDO.— La Iltma Corte ha ordenado fijar edictos para proveer el puesto de procurador del número de San Fernando, vacante por fallecimiento de la persona que lo servía.

ALCANTARILLADO DE ARICA. — En vista de que la Dirección de Obras Públicas no podrá atender al pago de un inspector que se encargue de vigilar las obras y material del alcantarillado de la ciudad, de Arica, el Ministerio ha pedido al personal del Ferrocarril de Arica a La Paz se haga cargo de dicha vigilancia.

OFICINAS

En calle Estado se arriendan 2 espaciosas en espléndido edificio, con ascensor y escalera. Dirigirse a Casilla 3462.

TASACION DE UNA PROPIEDAD. — La Dirección de Obras Públicas ha tasado la propiedad de don Próspero Ovalle, ofrecida en venta al Fisco, destinada a la institución denominada "La Santa Guardia", en $ 122,505.

La oferta del señor Ovalle era de $ 140,000.

RECEPCION DE OBRAS. — Se han recibido definitivamente las obras del alcantarillado de la Escuela Agrícola de Chillán.

Provisoriamente se recibieron los trabajos del mismo servicio en la Escuela Superior N.o 1 de esa ciudad.

Cuestiones locales

RECEPTOR.— Don Zoilo Contreras ha sido nombrado receptor supernumerario de las subdelegaciones urbanas de Santiago.

VISITA A UNA IMPRENTA. — El jefe de la Inspección Municipal de Higiene, doctor señor Melendez, efectuó ayer una visita de inspección a la imprenta de "El Diario Ilustrado".

El doctor Melendez encontró los servicios higiénicos de esta imprenta en buenas condiciones.

Hoy hará el referido jefe una visita a otro establecimiento periodístico.

Instituciones diversas

LIGA DE DEFENSA DE COMERCIANTES.— Se ha citado a juntas generales que se celebrarán: la primera el 27 de Abril con el objeto de dar lectura a las memorias de Administración, la segunda el 4 de Mayo, a fin de proceder a la elección del nuevo directorio que ha de regir los destinos de la institución y comisión revisora de cuentas, y la tercera el 11 del mismo mes, en la que se proclamará el resultado de la elección, pudiendo hacerse en el acto la transferencia de cargos del directorio saliente al entrante.

Hora: 14 horas.

ORFEON CHILENO ISMAEL PARRAGUE.— Cítase a reunión general para el Domingo 27 del presente a las 10 horas 30 m. en la Escuela Arriarán.

PATRONATO NACIONAL DE LA INFANCIA. — Presidido por el señor don Ismael Valdés Valdés, celebró sesión el directorio de esta institución. Asistieron las señoras M. C. Valdés de Marchant, Luisa Aldunate de del Río, Julia Eyzaguirre de Calvo, Julia Saavedra de Bernales, Laura Tocornal de Tupper, Amelia Reyes de Valdés, Leonor Figueroa de Matta, Teresa Boonen de Torres, Teresa Castillo de del Río, Javiera Maquieira de Silva, Blanca Flores de Valdés, señoritas Laura Guerrero Vergara y Carmela Edwards; los señores Emilio Aldunate, Salustio Barros, Luis Barros Valdés, Luis Calvo, Alberto Cifuentes, Alvaro Covarrubias Arlegui, Alvaro Covarrubias Pardo, Guillermo Edwards Matte, Dean Baldomero Grossi, Patricio Irarrázaval, Víctor Köerner, Luis Lira Luco, Caupolicán Pardo, Francisco Rojas Huneeus, el contador y el secretario. Escusaron su inasistencia la señora Emilia Phillips de Aldunate y el señor Manuel Núñez.

Leída y aprobada el acta de la sesión anterior, el señor presidente manifestó a la sala sus sentimientos de pesar con motivo del fallecimiento del doctor don Osvaldo Muñoz Rivera, médico de la Gota de Leche Luisa, distinguido facultativo y hombre de bien a quien le estaba reservado un porvenir brillante. Como homenaje a su memoria se acordó consignar en el acta el pesar con el que directorio ha tomado conocimiento de esta desgracia.

A continuación se tramitó la cuenta en la que figuraban los siguientes donativos:

$ 92.50, cedidos al Patronato por dos amigos que en esta forma resolvieron un incidente habido entre ellos.

$ 10.000, de la Compañía de Refinería de Azúcar de Viña del Mar, con los que adquiere el título de benefactora de la institución.

$ 1.889.11, de la Compañía de Refinería de Azúcar de Penco.

$ 514.10, enviados por intermedio del señor Intendente, de una persona que reserva su nombre.

$ 50, anónimos.

$ 1.000, anónimos, a favor de la Gota Lorenzo Fuenzalida.

$ 500, valor de un honorario profesional de don Ricardo Larraín Bravo, cedido a la Gota Huemul.

$ 300, del señor José Eyzaguirre a favor del Ajuar Infantil y Gota Baldomera A. de Torres.

Una valiosa cadena de oro que perteneció al señor don Pablo A. Urzúa, obsequio de la sucesión a la Gota Daniel Riquelme.

Un bebedero higiénico para instalar en la sala de espera de la Gota Abelardo Núñez, obsequiado por la señora Rita de la Cruz de Torres.

Fundaciones de cunas. — Se acordaron las siguientes:

A solicitud de las señoras Ida Ries de Katz, Marta Ries de Turenne y señorita Ester Irene Ries, la cuna "Adolfo y Ana de Ries".

A petición de don Federico García de la Huerta, por encargo de la señora María Isabel Lapeyre v. de Bastías, la cuna "Juan de Dios Nicanor Bastías".

A solicitud de la señora Carolina R. de de la Fuente y del señor A. de la Fuente, la cuna "Graciela de la Fuente Récart".

Con el informe de la comisión de servicios se acordaron diversos suplementos al presupuesto vigente por un total de $ 4.800.

Director de la institución, en la vacante producida por el fallecimiento del señor don Pablo A. Urzúa, fué nombrado don Francisco Subercaseaux Aldunate.

Médico ayudante de la Gota Huemul se nombró a la doctora señora Berta Corey de Pérez.

Se acordó enviar notas de agradecimientos por los diversos donativos de que se dió cuenta y al Consejo de Gobierno Local por haber dado participación en la composición de su directorio al presidente del Patronato.

Quedó en estudio la aceptación de un donativo del señor don Genaro Donoso por la suma de diez mil pesos, a fin de adquirir con ella una propiedad raíz para el funcionamiento de una Gota de Leche con el nombre de su hijo Alfredo, fallecido últimamente, y se acordó escribir sobre el particular al señor Donoso.

Después de tratarse diversos asuntos de carácter interno, se levantó la sesión a las 18 horas.

Crónica Policial

OBJETOS PERDIDOS. — Han sido encontrados en la vía pública y se encuentran a disposición de sus dueños en la Prefectura de Policía, los siguientes objetos:

Una piedra blanca al parecer fina, un revólver, un pasaporte de don José Fuerte, una carpeta negra de colegial, un boleto de la agencia S. Vicente y otro de la agencia Reina, un carnet de E. Vera, una argolla con una llave.

SOBRE UN ROBO.— Se nos escribe:

"Habiendo tenido que diferir mi viaje a la Argentina, a causa del audaz robo de que fuí víctima al tomar el tren en la última combinación, no puedo menos que dirigirme a Uds. por la presente, para manifestarle mi extrañeza, hacia el convencimiento a que hé llegado en mis investigaciones, respecto al antagonismo que veo existe, entre el cuerpo de Carabineros, que hace el servicio en los ferrocarriles, y la Sección de Seguridad.

Suponía que ambas instituciones, llamadas a vigilar por la seguridad de los viajeros, y del público en general, marcharían perfectamente de acuerdo; pero me hé persuadido de lo contrario, pues al darme cuenta de haber sido robado, y después de entablar mi queja ante el teniente de Carabineros, pasé a la Sección de Seguridad, más por llenar una fórmula, que con la esperanza de recuperar lo perdido—y mi temor fué confirmado, cuando el atento jefe de la Sección, después de lamentar lo sucedido, me expuso que ellos nada podían hacer al respecto, por cuanto el robo se había efectuado dentro del recinto de la estación, en cuyas puertas terminaba la jurisdicción de ellos. Que lo más que podía hacer, era pasar el parte reglamentario, con lo que dió por terminada su misión.

Como al presentarme en el juzgado se me dijera que pasaría por mi domicilio, un comisionado para efectuar las tardías diligencias del caso, y como hasta hoy no ha ido nadie, y yo debo partir mañana, comprendo que es perfectamente inútil, seguir haciendo gestiones que sólo me darán como único resultado, perder más dinero y tiempo.

Durante los veinte años que resido en ésta, hé sufrido dos robos en mis casas comerciales; y aunque el segundo fué cometido a la luz meridiana, con la circunstancia de existir a la puerta, un punto fijo que tiene la propiedad de la señora Sara del Campo, nunca llegó a saberse quienes lo efectuaron; antecedentes que me hacen suponer fundamente, que el tercer robo de que acabo de ser víctima, quedará también en el misterio.

Puede que estas líneas sirvan, para corregir la irregularidad, que dejo anotada, para evitar así futuras víctimas.

Quiera Ud. señbr cronista aceptar mi consideración más distinguida.— **Manuel Pando.**

PROCESO WESTEIN. — Ayer se recibió en el cuarto juzgado del crimen el proceso contra Jacobo Westein y otros por estafa El señor juez Aguirre puso el cúmplase a la resolución de 2.a instancia que como se sabe no dió lugar a la excarcelación de los reos.

SE LO MERECEN.— El tercer juzgado del crimen a cargo del señor juez don Alfredo Rondanelli ha condenado ayer a 86 comerciantes, los cuales pagarán el máximo que permite aplicar la ley a comerciantes que expenden artículos alimenticios adulterados.

Entre estas condenas figuran artículos alimenticios falsificados tales como la leche, la mantequilla, la grasa, el ají, etc.

NECESITASE URGNTE

médico Hospital Vichuquén. Sueldo, ochocientos pesos, único departamento. Datos, Alfredo Ilabaca León, Notaría de Vichuquén.

GUIA PROFESIONAL

ABOGADOS

ARTURO ALESSANDRI
ARTURO ALESSANDRI R.
VICTOR ACEVEDO L.
Domicilio y estudio, Delicias 1158. Horas de oficina: 9 a 11.30 y de 16 a 18.30. Tel. Ing. 1414. Tel. Nac. 1833.

CARLOS A. RUIZ B.
Morandé 432.

ERNESTO BARROS JARPA
Gálvez, 88. Teléfono 1845.

CLARO Y Cía.
Luis Claro Solar, Samuel Claro Lastarria, Héctor Claro Salas, Fernando Claro Salas. Morandé 231. Teléfono 2355.

ALCIBIADES CARRILLO
Trasladóse Bandera 161. Casilla 1214

LUIS MALAQUIAS CONCHA S.
Asuntos civiles, criminales, accidentes, apelaciones. Compañía 1065. Casilla 1088.

VICTOR CELIS MATURANA
LEON DEPASSIER
Oficina de asuntos judiciales. Morandé 432. Casilla 2858.

J. ENRIQUE COSTA
y JORGE COSTA
Teléfono 1076. Santo Domingo 1131.

ALBERTO DURAN B.
Santo Domingo 1145. Casilla 2914.

FERNANDO ERRAZURIZ TAGLE
Notario Abogado. Bandera 345. Casilla 926. desde las 9 h. a las 18 h.

HERNAN ECHEVERRIA C.
Morandé 244. Domicilio, Carrera 172

JORGE ERRAZURIZ TAGLE
Morandé 434. Casilla 2592.

NICANOR ELGUETA N.
Galería Alessandri 19-A (altos). Teléfono Inglés 586.

FERNANDO MOLLER BORDEU
ROBERTO URZUA PUELMA
Morandé 291. Piso 2.o, Of. 14.

FERNANDO FIGUEROA V.
CARLOS VICUÑA FUENTES
Estudio: Catedral 1355. Casilla 3694 Teléfono 930.

ARTURO FERNANDEZ P.
Morandé 450. Teléfono Inglés 27.

GALV. GALLARDO NIETO
Ahumada 168, altos. Teléf. 2343.

BELFOR FERNANDEZ
Abogado. Horas: 11-12 y 15-18. Morandé 440, altos 1016-D-8

DANIEL FELIU
OSCAR FELIU H.
Merced 557. Teléf. 582. Casilla 3277

JORGE GALLARDO NIETO
Asuntos civiles y criminales.— Morandé 356. Teléfono 1956.

MANUEL GAETE FAGALDE
Notario-abogado. Huérfanos 1242. Teléfono Inglés 1355. De 9 a 18.30. Domicilio: Vergara 261.

EDUARDO GREZ PADILLA
Catedral 1425. Teléfono 1144.

HECTOR ARNALDO GUERRA
Juicios criminales y civiles. Estudio y domicilio: Sto. Domingo 1175.

RAMON SEGUNDO GIMENEZ
Morandé 450. Piso 2.o, Oficina 33. De 10-11 y 15-17.

MARTIN Y HERNAN
FIGUEROA ANGUITA
San Antonio 717. Teléfono 1681.

OSVALDO HEVIA L.
Morandé 244. Casilla 1831.

BERNARDINO LEIVA
Abogado. Bandera 526. x-9168-21-a

IGNACIO MARCHANT S.
Abogado. Puente 681.—De regreso al país atiende personalmente su estudio.

LORENZO MONTT
AMBROSIO MONTT WILMS
Compañía 1207.

MANUEL MERINO E.
LUIS MERINO E.
Arturo Prat 506. Estudio: Huérfanos 1235. Casilla 1207. Teléf. 2077.

ROBERTO DE PETRIS
Morandé 251. Teléf. 363. Casilla 4044. Juicios civiles, criminales y de comercio. Asuntos de jurisdicción voluntaria. Alegatos de provincia. Consultas.

NAZARIO CHACON DEL CAMPO
Morandé 466. Casilla 3211. Teléfono 966.

ARMANDO QUEZADA A.
PEDRO AGUIRRE C.
PEDRO DAZA BRANTES
Casilla 2861. Morandé 432.

GUSTAVO ROJAS
Trasladó su estudio a Huérfanos 1153. Of. 24. De 10-12 y 15-18.

HUBERTO SALGADO GALLARDO
Causas civiles, criminales, alegatos Corte Suprema. Bandera 152 y Puerto San Antonio.

ENRIQUE TAGLE MORENO
GUSTAVO KALTWASSER DIAZ
Estudio: Huérfanos 1153. Cas. 855.

LEOPOLDO URRUTIA
Banco Hipotecario de Chile, de 11 a 12. Santa Rosa 128, de 14 a 18.

MEDICOS

Dr. LUIS ARAOS D.
Consultas 14-16. Agustinas 2772. Teléfono 2795.

Dr. ARNELLO
Cirugía. Anestesia general. Venéreas. Consultas: García Reyes 17, de 12-15. Hospital S. Vicente 16-18.

Dr. AMARAL
Estudios en Europa. Partos enfermedades señoras. Catedral 1694.

Dr. AGUILAR
Cirugía. Sífilis. Enfermedades señoras. Consultas 13-15. San Isidro No. 229.

Dr. AMENABAR OSSA
Oculista 14 años Europa, 8 años médico director Hospital Ojos Condado Stafford (Inglaterra). Merced 494. De 13.30-16. Clínica y Pensionado, Av. Matta 1131. De 9-10.

Dr .ALCAINO
Oídos, nariz, boca, garganta. Especialista. Hospitales Niños y Salvador. Consultas: 14-17. Dieciocho 257. Teléfono 257.

Dr. LEONIDAS AGUIRRE A.
Especialista enfermedades de niños y afecciones pulmonares. Consultas: 10 a 11 y 13.30 a 15.30. San Francisco 116.

.. Dr. ARAYA ECHEVERRIA
Cura las enfermedades nerviosas y mentales con las aplicaciones electroanestésicas. Catedral 1867.

AFECCIONES PULMONARES Y NERVIOSAS
Rayos X. Dr. Fontecilla. Estudios Europa. Delicias 1626. 2-4.

Dr. ARTURO BARRAZA A.
Vías urinarias, sífilis. Puente 557. De 15 a 18.

Rr. FUENZALIDA BRAVO
Profesor enfermedades niños. Merced 560. Teléfono 1721. De 14-16.

Dr. BORQUEZ SILVA
Estudios Europa. Pulmón, corazón, estómago e intestinos. Rayos X. De 14-17. A. Prat 80. Teléfono 6019.

Dr. BISQUERTT
Vías urinarias, sífilis. Se trasladó a Moneda 859. 15 a 18. Casilla 2563.

Dr. CARLOS BOLIVAR S.
Medicina general.—Delicias 210. — De 13 a 15.

LABORATORIO CLINICO
Del Dr. Santander. Reconocimientos de la sífilis, orina, sangre, etc. Rayos X. Moneda 821.

Dr. BUSTOS
Oculista. Vergara 134. Consultas 15 a 16. Teléfono 2204.

Dr. JULIO BUSTOS
Médico de ciudad de Santiago. Medicina interna, niños, sífilis. Recoleta 707. 2-4.

Dr. LUCIO CORDOVA
Medicina general. Consultas: 1 1|2 a 3 1|2. Monjitas 330.

Dr. LEONIDAS CORONA T.
Laboratorio clínico. Delicias 868 (frente a Estado). Consultas de 16 a 18. Teléfono 2483.

Dr. BRAGA CASTILLO
Rayos X. Merced 136. Teléfono 1393. Consultas de 9-10 y de 13-16.

Dr. MANUEL CALVO MACKENNA
Médico del Pensionado de San Vicente. 13 a 15. Compañía 1309. Teléfono Inglés 596.

Dr. CARLOS CADIZ
Medicina general. Consultas: 1-3. Delicias 2493.

Dr. CABEZON DIAZ
Enfermedades de niños. Ortopedia y Cirugía. Consultas 13 a 16. Natanael 142.

Dr. LEON CHONCHOL
Titulado en París. Medicina general. Piel, venéreas. Consultas: 14 a 17. Santo Domingo 739.

Dr. W. E. COUTTS
Estudios en Inglaterra. Consultas de 13 a 17. San Martín 372.

Dr. CARLOS DOREN N.
Cirugía, enfermedades de señoras. Delicias 176. Consultas: 14 a 16.

Dr. ENRIQUE DAVILA H.
Medicina interna. Consultas de 11 a 12. San Ignacio 243.

Dr. EUGENIO DIAZ LIRA
Cirugía de Niños y Ortopedia
Agustinas 1270. Teléfono 2280.

Dr. RICARDO DONOSO
Estudios en Europa. Medicina interna, especialmente pulmón, corazón. Agustinas 619.—13.30 a 15.30.

Dr. PAULINO DIAZ
Moneda 1963. Teléfono 1178. 13 1|2 a 16. Sábados 8 a 12.

Dr. ESPINA
Rayos X. Medicina interna. Estudios en Europa. Delicias 1228, esquina Gálvez. Teléfono Inglés 2102. Consultas 1 1|2 a 4 P. M.

Dr. FRANCISCO EDWARDS
Vías urinarias. Consultas de 14 a 16. Teatinos 14.

Dr. JULIO EASTMAN
Catedral 2673. De 13 1|2 a 15 1|2. Teléfono 2637. Casilla 1571.

Dra. JULIA E. GUTIERREZ C.
Partos, señoras, niños. Delicias 471. Consultas 13 a 16.

Dr. FERRADA ALEXANDRE
Piel, sífilis, urinarias. Compañía 1470. Casilla 2808. De 14 a 17.

Dr. FERRER
Enfermedades internas adultos, niños. Tratamiento especial del asma. Delicias 1234. De 13 a 15.

Dr. ARTURO FRITZ
Medicina general. Jefe Policlínica. Piel y sífilis, 15-17. Huérfanos 1353

Dr. MORAGA FUENZALIDA
Medicina y cirugía de niños. Cochrane 113. Teléfono 2804. 13-15.

Dra. MARINA FUENZALIDA
Unicamente señoras y niños. Consultas de 13 a 15. San Martín 41.

Dr. ARISTIDES GONZALEZ C.
Prof. extraordinario. Obstetricia. Partos, enfermedades señoras. 13 a 15. Cas. 1551. Teléf. 2789. Huérfanos 628.

Dr. ENRIQUE GONZALEZ
Estudios Europa. Estómago, intestino, hígado diabetes, obesidad, reumatismo.—2-4. Castro 105.

Dr. ERNESTO GREENE
Estudios Europa. Cirugía, ginecología. Consultas 14 a 16. San Martín 309, esq. Catedral. Teléfono 2660

Dr. GARCIA GUERRERO
Bandera 615. Consultas 15 a 16. Teléfono No. 9,(Santa Elena).

Dr. LUIS GODOY H.
Cirugía y anestesia general. Consultas: 13-16. Delicias 1307. Tel. 2541

Dr. JORGE HERRERA ROGER
Médico Hospital de Niños. Teléf. 2679. Delicias 2558. Consultas: 13-15

..Dr, ALEJANDRO INFANTE
Enfermedades de niños. Médico del Hospital de Niños San Luis. Consultas: 13 a 16 Delicias 353.

Dr. ROBERTO JARAMILLO B.
Ejército 707. Teléfono 142, Parque.

Dr. ANDRES KOENIG
Hidroterapia científica, sistema Kneipp. Claras 549. 14 a 15.30.

Dr. A. KORNER ANWANTERD
Estudios en E. U. Cirugía, ortopedia. Consultas: 14 a 17. Santo Domingo 623.

RICARDO KUSCHEL S.
Cirugía general. Consultas: 3 1|2-5 San Antonio 275. Teléfono 1344.

Dr. ARMANDO LEON I.
Médico-cirujano. Catedral 1642. Consultas 13 a 15.

Dr. F. LANDA Z.
Médico de ciudad de Santiago. Rosas 1050. Teléfono 1003. Piel, partos, enfermedades de señoras. 12-16

PROFESOR LUCO
Enfermedades nerviosas y mentales. Merced 336.—13-15.

Dr. MORALES VILLABLANCA
Prat 356. Consultas 11-12 y 6-7.

Dr. MALBRAN
Bandera 736. Enfermedades mentales y nerviosas.—14-17.

BASILIO MUÑOZ P.
Médico cirujano. Consultas de 15 a 16 horas. Catedral 1588.

Dr. CAMPOS MENDEZ
Medicina interna. Corazón, hígado, sífilis. 10-12. Huérfanos 2311 y 14-17 Bandera 62.

Dr. MOUAT S.
Ginecología-partos. Ex-jefe de Clínica Ginecológica Dr. Korner. Brasil 25. Consultas: 12-16.

CORA MAYERS G.
Médico cirujano. Niños y señoras: consultas de 16-18. Compañía 1607.

Dr. ITALO MARTINI Z.
Ojos, oídos, nariz y garganta. Delicias 227. Consultas 14-16.

Dr. AURELIO MORALES
Vías urinarias, sífilis. Lira 21. 17-19.

Dr. LUIS MIRANDA O.
Santo Domingo 2959. Consultas de 13 a 15.

SIFILIS
VENEREAS Y PIEL
Dr. F. Grohnert B.
Moneda 1592. Consultas: 14-18.

Dr. MEYER
Ayudante Clínica Universitaria Prof. Korner. Ginecología, medicina interna, especialmente enfermedades señoras. Puente 559. 12 1|2 a 15.

Dr .JUAN MONTENEGRO
Enfermedades de niños. Consultas 14-16. Compañía 1770.

Dr. MONTERO
Prof. de dermatología, sifilografía. Piel, sífilis, génito urinarias. Prat 309.

Dr. MEZA OLVA
Estudios en Europa. Medicina interna. Especialmente pulmón, corazón, riñones, sífilis. Laboratorio Clínico. Consultas: 15-16. Dieciocho 268.

Dr. AURELIANO OYARZUN
Medecina general. Consultas 13 a 15. Santo Domingo 1254.

Dr. CASTRO OLIVEIRA
Garganta, nariz oídos. Estado 62. De 15 a 18.

Dr. OHLERICH
Titulado Alemania y Chile. Medicina general adultos y niños. Compañía 1463. Teléfono 332. Consultas 14 a 16.

Dr. DAVID PULIDO
Enfermedades niños. Sto. Domingo 1646. Teléf. 2152. Consultorio: Sto. Domingo 1695. 1 a 4.

Dra. ERNESTINA PEREZ
Se trasladó a Compañía 1289, casi esquina Teatinos. Consultas de 14-17

Dr. OTTO PHILIPPI
Enfermedades de niños. Santo Domingo 320, esq. San Antonio. Consultas 13-15. Teléfono 2415.

Dr. LEA PLAZA
Enfermedades de sistema nervioso. Monjitas 308. 13-15.

Dr. PAREDES F.
Especialista enfermedades señoras. Jefe Policlínica Prof. Korner. Medicina, cirugía. Amunátegui 33. De 2-4

PROFESOR PARDO
Cirugía y enfermedades de señoras. Consultas: de 14-16. Ejército 119.

Dr. PRUNES
Estudios en Europa. Jefe de Clínica. Piel, sífilis, venéreas. Merced 490. Casilla 2894.

Dr. RICARDO PERALTA G.
Cirugía general, especialmente de niños. Claras 471.

Dr. MARCIAL PARADA
Oídos, nariz, garganta. Delicias 1626. Teléfono 2844. De 15 a 17.

Dr. L. QUINTEROS ENCINA
Médico legista. Cirugía, partos. 13-15. Alameda 239.

Dr. QUIROGA
Puente 559. Consultas 16 a 18. Teléfono 277.

Dr. NACIANCENO ROMERO
Laboratorio Clínico. Puente 559. Consultas: 17 a 19.

Dr. EDUARDO DE RAMON
Clínica, enfermedades de señoras. Consultas: 13-15. Maestranza 340.

Dr. F. RAYO RIQUELME
Cirugía, ginecología, sífilis. Lira 268. Lunes, Miércoles, Viernes, 13 a 15. Martes, Jueves, Sábado, 17-18.

Dr. JOEL RODRIGUEZ P.
Estudios en Europa. Medicina interna, especialmente estómago, intestinos. Rayos X. Consultas: 14-16. Claras 431.

Dr. SANTANDER
Estudios Europa. Medicina interna, estómago, intestinos. Rayos X. Moneda 821. De 13-15.

Dr. OSVALDO SALAS C.
Catedral 2529. Medicina de adultos y niños. Sífilis. Consultas 13-16. Teléfono 2791.

J. SCHWARZENBERG L.
Enfermedades de niños. Consultas de 13 a 16, excepto Jueves y Sábado. San Antonio 275. Teléfono Inglés 1344.

Dr. CARLOS A. SOMMERS
Consultas: 13-15. Agustinas 1876.

Dr. SUARES ALVAREZ
Especialmente afecciones de la vista. Santo Domingo 1283. Consultas: 13-15.

Dr. RAMON SILVA LEON
Enfermedades de señoras y partos. Catedral 1611.

Dr. STUARDO
Estudios Europa. Enfermedades niños. Consultas: 13-16. Agustinas 1684.

Dr. TORNERO
Piel, sífilis, venéreas. 13-15 y 15 a 18. Maturana 439.

Dr. TORRES TORRES
Jefe Clínica Prof. Korner. Enfermedades señora, cirugía. Catedral 1249. De 15 1|2 a 17.

Dr. VIVES BRAVO
Estudios Europa. Enfermedades niños. Monjitas 317. Teléfono 2895.

LABORATORIO CLINICO
Wassermann (método clásico)
Dr. JAIME VIDAL O., medicina interna. Sífilis. Riquelme 44. Consultas: de 13 a 17.

Dr. VARGAS SALCEDO
Cirujano. Consultas: 14-16. Teatinos 354. Teléfono 1060.

Dr. A. VALENZUELA R.
Estudios en Europa. Tratamiento sin drogas. Cultura física. Medicación natural. Santo Domingo 843. Consultas 14-16.

Dr. DIAZ VELASCO
Medicina interna. Niños. Sífilis. Consultas 13 a 16. Vergara 474.

Dr. G. E. VIDAL S.
Consultas 14-16. Delicias 2646.

Dr. VALENZUELA LARRAIN
Cirugía general, ginecología. Consultas 13-15, menos los Viernes. Catedral 2092.

Dr. WAUGH ALDUNATE
606| Medicina interna, venéreas, sí-
---| filis. Reacción de Wassermann.
914| Consultas: 14-16 1|2. Catedral 1983.

Dr. VILLALON
Enfermedades de la vista. Estudios Europa. Santo Domingo 606. Consultas 13-15.30.

Dr. WIREN
Oídos, nariz, garganta. Claras 471. 2-4. Policlínica, 8 1|2-11 A. M. Sólo para enfermos escasos recursos.

Dr. ZUÑIGA C.
Partos. Enfermedades de señoras. Jefe Clínica Obstetricia. Avenida España 472. Consultas 13-15. Teléfono 111, Parque.

DENTISTAS

VICTORINO ALONSO
Dentista. Estudios en Philadelphia. Moneda 1164.

A. ARREDONDO REYES
Dentista. Instalación moderna. Trabajos garantidos. Delicias 2774. (Portal Edwards).

M. AYLWIN T.
Estudios en Europa y Estados Unidos. Delicias 261. Regresó.

F. CASTRO C.
Dentista. Ayudante Escuela Dental. Especialidad puentes, coronas. Estado 250.

CLODOMIRO CONTRERAS
AAyudante Clínica Operatoria Escuela Dental. Maestranza 340. Consultas: de 13 a 18.

RAFAEL URQUIETA
Consultas diarias y atención nocturna de 21-23. Agustinas 853.

Dr. BAHAMONDE INZUNZA
Dentista. Ex-ayudante Clínica Escuela Dental. Extracciones complicadas indoloras. Huérfanos 1353.

MUÑOZ LOBOS Hnos.
Dentistas. Extracciones sin dolor. Somnoformo. Puentes. San Diego 307-448. Teléfonos 107-108.

Dr. J. UGARTE DONOSO
Dentista. Compañía 1470.

MAURICIO M. BALTIANSKY
Dentista. Cirugía dental. Enfermedades de la boca. Arturo Prat 935.

Dr. GUSTAVO CERDA LOPEZ
Dentista. Cirugía dental, extracciones difíciles. A. Prat 1548.

J. A. CASTRO OLIVEIRA
R. CASTRO OLIVEIRA
Estado 62.

JOSE LUIS CABRERA M.
Dentista. Teatinos 549, entre Catedral y Santo Domingo.

FORTUNATO ENCINA F.
Especialidad puentes, coronas y placas. Agustinas 849.

Dr. JUAN FERRARI CASTELLARI
Cirujano dentista. San Antonio 830.

ARTURO SIERRA
Dentista. Compañía 1463. Reabrirá su oficina el 1.o de Mayo.

Dr. A. JAIME GONZALEZ
Cirujano dentista. Agustinas 1220, de 9 1|2 y 14-18.

CORIOLANO LARA VALLE
Ex-ayudante Escuela Dental. Regresó. Av. España 86.

Dr. LUIS PELLIZA C.
Especialidad puentes, coronas y planchas. Agustinas 849. Casilla 775.

Dra. ELVIRA ROSAS S.
Bandera 76. Regresó.

Dr. SOTOMAYOR
Dentista graduado Bruselas. Filadelfia. Regresó. Monjitas 728, bajos.

Dr. GUILLERMO VELASCO M.
Estudios en Filadelfia. Catedral 1261

INGENIEROS

..ALBERTO LARENAS F.
Ingeniero. Claras 162. Casilla 420.

OFICINA TECNICA
Lorenzo Claro Lastarria, Ing. Civil. Morandé 235. Teléf. 1963. Cas. 1491.

ARQUITECTOS

CARLOS BAÑADOS .WALDNER
Arquitecto. Moneda 1576.

EDUARDO TASSO
Construcciones, transformaciones y reparaciones. Honorarios 8%. Planos, presupuestos. Agustinas 1260

CORREDORES

LUIS RAMIREZ SANZ Y AUGUSTO OVALLE CASTILLO
Bandera 51-55. Teléf. Ing. 2511.

MATRONAS

RITA COSTA DE SANCHEZ
Trasladase de Huérfanos 2425 a Echaurren 459.

CELIA CASTILLO
Matrona ginecologista. Clínica Privada. Atiende llamados fuera Santiago. C. Americana 82.

B. THOMPSON
E. ESPINOSA
Matronas. — Trasladaronse San Bernardo, Maipú 104.—Reciben pensionistas.

Clínica Privada de Obstetricia
Señora Reyes. Matrona ginecologista. Establecimiento moderno. Atendido por dos cirujanos especialistas. Recibo enfermas de todas partes del país. Curaciones internas. Partos indoloros. Absoluta reserva. Precios módicos. Esmeralda 636.

LUZ A. DE BUSCHLOH
Matrona. Asistencia toda hora. Manuel Montt 2555.

CLINICA
Ana G. Vargas Barrera. Partos, enfermedades señoras. Recibe pensionistas. Cochrane 985.

MATRONA ERAZO
Trasladó su Clínica de Cumming 544 a Huérfanos 2566. Clínica acreditada más de 14 años. Recomendada por los médicos especialistas. Enfermedades de señoras. Curaciones internas. Inyecciones. Recibe pensionistas. Atención fuera de Clínica. Consultas completamente reservadas. Asistencia médica. Servicio especial de coches para las enfermas fuera de Santiago. Precios equitativos.

Mme. E. FRAGNAUD
Matrona francesa. Consultas de 1 a 5. Manuel Rodríguez 647.

"PENSIONADO MURFFI"
Parto pensión $ 40. Curación flores blancas. Examen gratis. Pago vencido. San Diego 360.

MERCEDES ROJAS
San Diego 932. Recibe enfermas cualquier tiempo. Consultas privadas, precios módicos.

CARMELA TORO G.
Pensionistas. Atiende toda hora Chacabuco 662.

CLINICA Dra. VICENTINA
Especialista partos y enfermedades internas. Pensionado higiénico 4 pesos día, San Diego 57.

ROSA ALIAGA DE N.
Matrona. Aplico inyecciones. Carmen 527.

VARIOS

S N. HAYASHI
Masaje médico científico. Estudios en Japon. Atiende toda curación de masaje. Claras 490. De 2 a 4.

"ARRUGAS-CICATRICES"
Nada de cosméticos. Notable descubrimiento. Efecto inmediato permanente. Profesor Díaz Gascogne. Miraflores 435.

PEDAGOGO DIPLOMADO
de canto, ex-cantante ópera Pablo Gaedeche. Las Rosas 1752.

MERCEDES NEUMANN OBERG
Profesora de canto titulada. Santa Victoria 358.

CONSULTORIO FEMENINO DE CULTURA FISICA
Vello.—Extracción segura por señoritas competentes bajo vigilancia médico. Masaje, gimnasia, hidroterapia, electricidad etc. Trátanse niños mal desarrollados, anemias, estítiques, reumatismo, obesidad, enfermedades respiratorias, digestivas, defectos pecho, columna vertebral, cara, como cutis seco o grasoso, espinillas, lunares, cicatrices, etc. Masaje de belleza, manual y eléctrico. Santo Domingo 848, entre 21 de Mayo y San Antonio.

INSTITUTO DE BELLEZA
Elva de Tagle. Especialista estética femenina. Extrae el vello radicalmente. Moneda 1037.

Seccion Valparaiso

ABOGADOS

ANIBAL CRUZAT O.
Abogado. Prat 72. Casilla 1298.

ENRIQUE A. SKINNER
Prat 109. Teléfono Inglés 889. Nacional 112.

GUILLERMO AZOCAR ALVAREZ
MIGUEL AYLWIN C.
Serrano 238. Teléfono 1588.

AURELIO CRUZAT
Abogado y procurador del número. Estudio: Prat 72.

FERNANDO GANDARA P.
Abogado. Agente General de "La Nación" en Valparaíso. Cochrane 893. Casilla 689.

GUILLERMO RIVERA C.
GUSTAVO RIVERA BAEZA
Calle Serrano 173. Valparaíso.

AGENTES
Y EMBARCADORES DE ADUANA

PEDRO SANTIBAÑEZ G.
Serrano 69. Teléfono C. T. C. 8. Casilla 200. Valparaíso.

CORREDORES

GUILLERMO ARNOLD
Vende chalets, terrenos, fundos. Arrienda casas amobladas. Viña del Mar. Alvares 730. — Valparaíso Prat 60.

Informaciones Comerciales, Industriales y Agrícolas

CAMBIO

BANCARIO	10 13|32
COMERCIAL	10 15|32

EQUIVALENCIAS DEL CAMBIO BANCARIO

1 £ VALE	$ 23.06.30
1 DOLAR	5.04 ¾
1 FRANCO	0.84.74
1 LIRA	0.76.19
1 PESETA	1.00.02
1 NAC. ARGENTINO ..	2.22.—

PREMIO DEL ORO: 105.20 o|o

VALOR DEL PESO ORO DE 18 PENIQUES

Al cambio bancario de 10 13|32, un peso oro de 18 peniques vale $ 1.72.93, moneda corriente.

Siendo el recargo comercial de 105.20 por ciento, hay una diferencia de 32.27 por ciento.

Cambios fijados por los Bancos que se expresan:

Banco de Chile

Plazas	90 d|v.	A la vista
Londres . . .	10 13|32	10 7|32
París	1.18	1.15 3|4
N. York . . .		5.04 3|4
Italia	1.31 1|4	1.29
España . . .	0.99 3|4	0.98
Argentina . .		2.22

Banco Río de la Plata

Plazas	90 d|v.	A la vista
Londres . . .	10 13|32	10 1|4
París	1.20 1|4	1.18 3|4
B. Aires . . .		2.22
Montevideo . .		5.93
N. York . . .		5.03
España . . .		96

Banco Español de Chile

Plazas	90 d|v.	A la vista
Londres . . .	10 5|16	10 1|8
£ vale . . .	$ 23.27.—	$ 23.70.—
Peseta . . .	$ 1.01.26	$ 1.98.09
Franco . . .	$ 0.85.65	$ 0.87.14
Dólar		$ 5.09.25

BOLSA DE COMERCIO

MOVIMIENTO

Con menor valor en lo transado que el día precedente, pero con más variación en los títulos operados, se llevaron a efecto ayer las dos horas oficiales de la Bolsa de Comercio.

Continúa el interés que desde el principio de la semana han tenido los títulos mineros y salitreros operándose con preferencia en las primeras horas acciones de la Compañía Caylloma, Llallagua, Fortuna de Colquiri y Curanilahue, y en las segundas las Salitres Antofagasta.

En bonos el movimiento fué muy superior el día anterior, operándose en mayor número los Garantizador 8o|o de fecha determinada.

En la 1.a rueda se hicieron 68 mil en bonos y 794,431.50 en acciones.

En la 2.a rueda aumentó lo transado en ambos valores, haciéndose 149,000 en las primeros y 1.262,045 en los segundos.

El valor total de las operaciones ascendió a 217,000 en bonos y a 3.056,476.50 en títulos de sociedades.

Comparadas estas cifras con las del día anterior, tenemos un aumento a favor de los bonos de 166 mil y en contra de las acciones de 1.107,392.

TENDENCIA

De 19 fluctuaciones, 10 fueron de alza y 9 de baja, a saber:

Títulos que subieron:

Bancos.—Garantizador, de 26 a 27.

Mineras.—Caylloma, de 8 a 8 1|8; Curanilahue, de 219 a 219 1|2; Fortuna de Colquiri, de 12 a 17 1|2; Gatico, de 13 1|4 a 13 1|2; Oploca, de 111 a 112.

Ganaderas.—Tierra del Fuego, de 99 a 99 1|4.

Industriales.—Gas de Santiago, de 107 3|4 a 108; Tattersall, de 150 a 151.

Títulos que bajaron:

Bancos.—Nacional, de 58 a 57 3|4; Santiago, de 156, a 155 1|2.

Mineras.—Llallagua, de 249 a 245 1|2; Schwager, de 950 a 940.

Salitreras.—Antofagasta, de 137 a 134 1|4; Lastenia, de 30 1|2 a 26 3|4; Loa, de 62 1|2 a 59.

Industriales.—Tabacos, de 72 a 71 3|4; Viña, de 105 1|4 a 105.

En bonos subieron los Caja 7o|o-1o|o, de 101 a 101 1|4 y los Caja 8o|o-1o|o, de 104 7|8 a 105.

Por el detalle anterior se verá que el mercado en el día de ayer cierra con un número más o menos igual de títulos de sociedades que obtuvieron alza a los que obtuvieron baja.

En bonos, cierra de alza.

ULTIMAS COTIZACIONES

Llallagua.—Cierran con transacción a 245 1|2 para Mayo 8 y comprador a 245 3|4, para Mayo 22.

Antofagasta.—Cierran con transacción a 134 1|4 para Mayo 22.

El cambio cierra con vendedor a 10 3|8 y comprador a 10 13|32.

OPERACIONES EFECTUADAS AYER

Primera rueda

100 Fort. de Col., Mayo 22, 15 1|2.
100 Fort. de Col., Mayo 22, 17.
100 Fort. de Colquiri, 16.
100 Oploca, 112.
300 Caylloma, 8.
1000 Caylloma, Mayo 8, 8.
700 Antofagasta, Mayo 8, 132.
100 Antofagasta, Mayo 8, 131 1|2.
400 Antofagasta, Mayo 8, 132 1|2.
300 Antofagasta, Mayo 22, 133.
300 Antofagasta, Mayo 22, 132 3|4.
1000 Antofagasta, Mayo 22, 132.
900 Antofagasta, Mayo 22, 131 1|2.
1200 Antofagasta, Mayo 22, 131.
100 Antofagasta, Mayo 22, 132 1|2.
300 Antofagasta, Mayo 22, 132 1|4.
400 Antofagasta, Mayo 22, 133.
18 Gas de Santiago, 108.
25 Banco Santiago, 155 1|2.
1000 Caja 8o|o-1o|o, H. P., 104 7|8.
14000 Caja 8o|o-1o|o, 105.
25000 Caja 7o|o-1o|o, 101 1|4.
23000 Garantizador, 8o|o, año 917, 91.
5000 Municip. Priv. Dic. 8 o|o, 101.

Segunda rueda

200 Fort. de Col., Mayo 22, 17.
800 Fort. de Col., Mayo 22, 17 1|2.
200 Gatico, Mayo 8, 13 1|2.
185 Curanilahue, 218 1|2.
100 Curanilahue, 219 1|2.
4000 Caylloma, Mayo 22, 8 1|8.
1500 Caylloma, Mayo 22, 8 1|8.
100 Gatico, 13 1|2.
2400 Llallagua, Mayo 22, 246.
600 Llallagua, Mayo 22, 245.
400 Antofagasta, Mayo 22, 134.
800 Antofagasta, 134 3|4.
100 Antofagasta, Mayo 22, 135.
200 Antofagasta, Mayo 8, 134.
200 Antofagasta, Mayo 8, 134 1|4.
300 Antofagasta, Mayo 8, 134 1|2.
240 Antofagasta, 134.
50 Seg. La Santiago, 274.
200 Viñas, 105.
100 Banco Español, 183.
100 Banco Chile, 230 1|2.
100 Banco Nacional, 57 3|4.
200 Banco Francés, 74.
10000 Caja 8o|o-1o|o, 105.
[illegible]00 Caja 7o|o-1o|o, 101 1|4.
[illegible]00 Hip. 8o|o-1o|o, 102 3|4.
24000 Garant. 8o|o, año 917, 91 1|2.
32000 Garant. 8o|o, año 917, 91 1|4.

OFERTAS Y DEMANDAS

Caja Hipotecaria, 8o|o-1o|o. — Transacción por valor de 25,000 nominales, quedando comprador por 10,000 a 104 7|8 y vendedor por 8 mil a 105.

Caja Hipotecaria, 7o|o-1o|o. — Transacción por valor de 39,000 nominales.

Banco Hipotecario, 8o|o-2o|o. — Vendedor por 2,000 a 102 3|4.

Banco Hipotecario, 8o|o-1o.o — Transacción por valor de 59,000 nominales.

Banco Hipotecario, 7o|o-2o|o. — Vendedor por 5,000 a 101.

Banco Hipotecario, 6o|o-2o|o. — Vendedor por 9,000, año 906, a 95.

Banco Hipotecario, 7o|o-1o|o. — Vendedor por 2,000 a 99.

Garantizador, 8o|o.—Transacciones por valor de 79,000 nominales, quedando comprador por 3,000 corrientes, a 90 1|2.

Municipalidad, Privilegiados Diciembre 8o|o.—Transacción por valor de 5,000 nominales.

ACCIONES BANCARIAS

Chile.—Se transaron 100 acciones por valor de 23,050 pesos, quedando comprador por 100 85 y 6 a 230 1|2 y vendedor por 100 a 231.

Español.—Se transaron 100 acciones por valor de 18,300 pesos, quedando comprador por 17 a 182 y vendedor por 100 a 183.

Nacional.— Se transaron 100 acciones por valor de 5,775 pesos.

Santiago.— Se transaron 25 acciones por valor de 3,887.50 pesos, quedando comprador por 200 y 25 a 155 1|2.

Popular.—A 125 se ofreció comprar 25 acciones.

Garantizador.—A 27 se pidieron 100 y 100 acciones.

Francés.— Se transaron 200 acciones por valor de 14,800 pesos, quedando comprador por 20 en 2 traspasos a 74 y vendedor por 100 a 74 1|2.

SOCIEDADES MINERAS

Llallagua. — Se transaron 3,000 acciones por valor de 737,400 pesos, quedando en la 1.a rueda vendedor por 500 a 246 y en la 2.a, comprador por 100 a 244 1|2 para Mayo 22 y vendedor por 100 a 245 para dicha fecha. Cierran con transacción a 245 1|2 para Mayo 8 y comprador a 245 3|4 para Mayo 22.

Oploca.— Se transaron 100 acciones por valor de 11,200 pesos, quedando comprador por 100 a 112.

Gatico.— Se transaron 300 acciones por valor de 4,050 pesos, quedando vendedor por 100 a 13 1|2 para Mayo 8.

Oruro.—A 18 3|4 se ofreció vender 500 acciones.

Curanilahue.— Se transaron 285 acciones por valor de 62,372.50 pesos, quedando comprador por 100 a 220 1|2 para Mayo 22 y 100 a 219 al contado.

Caylloma.—Se transaron 6,800 acciones por valor de 55,087.50 pesos, quedando comprador por 5,000 a 8 1|8 para Mayo 22 y vendedor por 500 a 8 1|4 para la misma fecha.

Fortuna de Colquiri.— Se transaron 1,400 acciones por valor de 23,700 pesos.

SOCIEDADES SALITRERAS

Antofagasta.— Se transaron 7,940 acciones por valor de 953,760 pesos, quedando comprador por 100 a 134 3|4 para Mayo 22 y vendedor por 200 a 135 para la misma fecha. Cierra con transacción a 134 1|4 para Mayo 22.

Loa.— Se ofreció comprar 25 acciones a 59 y 1,000 a 57 al contado y vender 500 a 59 para Mayo 22.

Lastenia. — Comprador por 200 acciones a 23 para Mayo 22 y vendedor por 500 a 25 para la fecha indicada.

SOCIEDADES GANADERAS

Tierra del Fuego.—A 99 1|4 se pidieron 500 acciones.

Chile y Argentina.— A 10 se ofreció comprar 200 acciones.

Rupanco. — Comprador por 100 acciones a 41 al contado.

COMPAÑIAS DE SEGUROS

La Santiago.—Se transaron 50 acciones por valor de 13,700 pesos.

Unión Nacional.—A 70 se ofreció vender 50 acciones.

SOCIEDADES INDUSTRIALES

Gas de Santiago.— Se transaron 18 acciones por valor de 1,944 pesos, quedando comprador por 10 y 1 a 107 1|2 y vendedor por 100 y 65 a 108.

Electricidad Industrial.—A 106 1|2 se pidieron 100 y 200 acciones y se ofrecieron 7 a 106.

Viñas.— Se transaron 200 acciones por valor de 21,000 pesos, quedando comprador por 100 a 105.

Vidrios.— Comprador por 100 acciones a 240.

Tattersall.—A 151 se pidieron 70 acciones.

Telégrafo Comercial. — A 46 se ofreció vender 1 acción.

VARIOS

Club Hípico.—Se pidió 1 acción en 7,400.

EN LA BOLSA DE CORREDORES DE VALPARAISO SE TRANSARON

Primera rueda

700 Antof. Mayo 22 a 133.
600 Antof. Mayo 22 a 132 1|2.
200 Antof. Mayo 22 a 131.
1600 Antof. Mayo 8 a 132.
100 Antof. Mayo 8 a 131.
100 Loa, P. H. a 58.
200 Loa Mayo 22 a 57 1|2.
400 Loa a 57.
500 Loa Mayo 22 a 57.
200 Loa Mayo 8 a 57 1|2.
500 Llallagua Mayo 22 a 245.
500 Lastenia Mayo 22 a 25.
500 Lastenia Mayo 22 a 24 1|2.
100 Vapores a 206.
500 Aysen a 72.
700 Caylloma Mayo 8 a 8 1|4.
500 Tierra del Fuego a 100.

Segunda rueda

100 Caylloma a 8 1|4.
1000 Caylloma Mayo 8 a 8 1|4.
400 Llallagua Mayo 22 a 245 1|2.
100 Llallagua Mayo 8 a 244 1|2.
200 Loa Mayo 22 a 57 1|4.
100 Lastenia Mayo 22 a 26 1|4.
500 Lastenia a 26 3|4.
100 Antof. Mayo 8 a 134 1|2.
300 Antof. Mayo 22 a 134.
100 Antof. Mayo 22 a 134 1|2.
600 Viña Mayo 8 a 105.
100 Viña Mayo 8 a 105 1|4.
1000 Tabacos a 71 3|4.
100 Viña Mayo 22 a 105 1|4.
100 Viña Mayo 8 a 104 3|4.
28 Banco Español a 182.
100000 Caja 8o|o-2o|o a 104 7|8.
4 Globo P. S. a 88.
3 Buques y Maderas P. S. a 59.
12 Telég. Com. P. S. a 45.
40 Fuego P. S. a 99 1|2.
10 Schwager P. S. a 940.
50 Viña, P. S. a 104 1|2.

LETRAS

1.a rueda. — Vendedor a 10 11|32.
1.a rueda. — Comprador a 10 3|8.
2.a rueda. — Vendedor a 10 7|16.
2.a rueda. — Comprador a 10 15|32.

ORO

1.a rueda. — Vendedor a 105.70.
1.a rueda. — Comprador a 105.30.
2.a rueda. — Vendedor a 105.30.
2.a rueda. — Comprador a 105.20.

COBRE Y ESTAÑO

Según cablegrama de Londres recibido ayer en la Bolsa, el estaño subió 1 libra esterlina al contado y 15 chelines a plazo. El cobre Standard subió 5 chelines al contado y a plazo.

TELEGRAMA SOBRE COTIZACION DE METALES

Estaño. — 226.10 libras esterlinas al contado a 225 a plazo.

Cobre Standard. — 75.10 libras esterlinas al contado y 75.15 a plazo.

ACCIONES Y BONOS

Ultimas cotizaciones

	Pagado	Precios	
BANCOS			
Chile	100	230½	tr.
Español de Chile	100	183	tr.
Gar. de Valores .	100	27	c.
Francés de Chile	50	74	c.
Hip. de Chile . .	200	720	c.
Hip. Valparaíso .	100	111	c.
Italiano	20	6	v.
Nacional	40	57¾	tr.
Popular	100	125	c.
Talca	100	160	v.
Santiago	100	155½	c.
Unión Comercial .	20	8½	c.
SOCIEDADES MINERAS			
Antequera . . . £	1	0.50	c.
Caylloma (pl.) . . sh.	5	8⅛	tr.
Colquiri (est.) . $	5	2¼	tr.
Curanilahue (ca.)	100	219½	tr.
Disputada (cob.) .	25	10¼	v.
Domeyko (cob.) .	5	6½	tr.
Fortuna C. (est.)	10	17½	tr.
Gatico (cobre) . . £	1	13½	tr.
Llallagua (est.) .	1	245½	tr.
Lota y Co. (car.) $	20 oro	200	tr.
Máfil (car.) . . .	50	123	v.
Monte Bco. (est.) £	1	3½	v.
Oruro (est.) . . . $	20	18½	tr.
Onlagua . . . . . £	1	112	tr.
Pintados (s. not.) $	88	6¾	c.
Pod. de Coll (c.) £	5	31	c.
S. Bartolo (cobre) $	20	35½	tr.
S. J. Oruro (est.) £	1	1	c.
Schwager (car.) . £	50	940	tr.
Taltal (plata) . . $	10	15	c.
Totoral (plata) . . $	10	9	c.
Vacas (oro) . . .	5	5¾	tr.
SOCIEDADES SALITRERAS			
Agua Santa . . . £	5	140	c.
Antofagasta . . . £	25	134¼	tr.
Boquete . . . . . £	5	56	tr.
Castilla . . . . . $	20	10	v.
Lastenia . . . . £	1	26¾	tr.
La Unión . . . . $	20	9½	c.
Loa . . . . £	1	59	v.
Perseverancia . . $	20	15	v.
SOCIEDADES GANADERAS Y AGRICOLAS			
Anglo Ch. Past. .	1	7	tr.
Aysen	1	67	tr.
Chile-Argentina .	1	10¾	tr.
Gente Grande . .	1	71	c.
Laguna Blanca . .	1	112	c.
Rupanco . . . . . $	10	41	c.
Tierra del Fuego £	1	99¼	c.
Vallenar . . . . . $	20	42	c.
COMPAÑIAS DE SEGUROS			
La Alemana . . . $	125	280	c.
La Alianza Ch. .	25	68	tr.
La Americana . .	100	330	c.
La América . . .	25	62	c.
Araucanía	25	36	c.
La Central	25	53	c.
La Comercial . .	75	180	c.
La Chilena C. . .	25	70	c.
La Española . .	100	250	c.
La Francesa . .	50	170	c.
La Franco Ch. .	25	42	c.
Germania	25	39	tr.
La Iberia . . .	62½	100	c.
La Industrial . .	25	39	c.
La Internacional.	35	115	c.
La Italia . . .	100	300	c.
La Mapocho . .	50	170	c.
La Nacional . .	25	650	tr.
Nueva España .	75	200	tr.
La Protectora .	25	301	tr.
La Santiago . .	50	274	tr.
La U. Chilena .	50	610	c.
La U. Nacional .	60	70	c.
SOCIEDADES INDUSTRIALES			
Am. Shoe Fact. $	100	100	v.
Austral de Mad. £	1	1¼	tr.
Buques y Mad. . $	50	50	c.
Catres . . . . . . $	100	65	c.
Cemento Melón . £	1	77½	tr.
Cerv. Unidas . . $	100	410	c.
Diques . . . . . $	100	232	c.
Chiclayo (azu.) . £	1	20	c.
Electricidad . . . £	50	106½	c.
El Globo . . . . $	100	95	tr.
Feria Izquierdo .	100	95	c.
Gas Valparaíso .	50	110½	tr.
Gas Santiago . .	50	108	v.
Industrial	60	185	tr.
Laboratorio Chile	25	86	c.
Malvoa	20	21½	v.
M. de la Vega	100	100	tr.
Penco (R. de A.) £	1	140	c.
Sal P. de Lobos $	50	62	c.
San Bern. (F. E.)	100	114	c.
San Martín (F T.) £	1	1	v.
Tabacos	20	71¾	tr.
Tattersall	100	151	c.
Tejidos Santiago.	100	300	c.
Telég. Comercial.	35	47	v.
Telég. Nacional .	10	15	v.
Transp. Unidos .	50	45	v.
Vapores S. A. . .	125 oro	206	c.
Vidrios	100	240	c.
V. del Mar. R. A. £	1	105	tr.
SOCIEDADES PETROLIFERAS			
Sud-Americana. . $	3	0.25	c.
SOCIEDADES DIVERSAS			
B. de C. de S. $	1250	$ 120000	c.
B. de C. de V.	5000	210000	tr.
Club Hípico .	500	7600	v.
Créd. y Cons. .	50	7½	tr.
Hip. Chile . .	500	1000	tr.
BONOS			
C. 5 en £ (31 Ma. y 30 Se.)		94	v.
Caja 6-1 (30 Ab. y 31 Oct.)		94¾	tr.
Caja 6-2 (30 Ab. y 31 Oct.)		94½	tr.
Caja 7-1 (15 En. y 15 Ju.)		101¼	tr.
Caja 7-2 (15 En. y 15 Ju.)		100¾	tr.
Caja 8-1 (30 Ju. y 31 Dic.)		105	v.
Caja 8-2 30 Ju. y 31 Dic.)		105	c.
Gar. 6 (30 Ju. y 31 Dic.)		73	tr.
Gar. 7 (30 Ju. y 31 Dic.)		80	c.
Gar. 8 (30 Ju. y 31 Dic.)		90½	c.
Hip. 6-2 (31 Ma. y 30 Se.)		92	tr.
Hip. 7-1 (31 Ma. y 30 Se.)		99	v.
Hip. 7-2 (31 Ma. y 30 Se.)		101	v.
Hip. 8-1 (31 Ma. y 30 Se.)		102¾	tr.
Hip. 8-2 (31 Ma. y 30 Se.)		102⅝	tr.
Hip. V. (31 Ma. y 30 Se.)		101¾	tr.
Mun. Stago. 8 (Privilegia.)		101	tr.

BOLSA DE PRODUCTOS

SANTIAGO

Operaciones efectuadas en la rueda de hoy. — Todos los precios son por quintal métrico, con saco, salvo estipulación contraria.

OFERTAS Y DEMANDAS

Frejoles

Vendedor de frejoles caballeros, cosecha, a 54.50.

Comprador de frejoles caballeros, cosecha, a 54.

Curagüilla

Vendedor a 25 en bodega, Santiago.

Trigo del centro

Comprador a 33.
Vendedor a 34.
Santiago, 25 de Abril de 1919.
EL SECRETARIO.

REVISTA SEMANAL

DE LA FERIA DE PRODUCTOS AGRICOLAS DE URETA Y CIA., SUCESORES DE EMETERIO URETA C.

Local: Exposición 170. — Teléfono 42 Estación. — Oficina: Agustinas 1035. — Casilla 1340. — Teléfono 995

Transacciones efectuadas en el remate semanal verificado el 24 de Abril de 1919:

Afrecho, los 100 kilos, de $ 10.50 a 11.

Afrechillo, los 100 kilos, de $ 10.80 a 11.20.

Arvejas, los 100 kilos, de $ 29 a 30.

Avena, no hay.

Ají, no hay.

Charqui, los 100 kilos, de $ 218 a 230.

Cebada del país, los 100 kilos, de $ 20.50 a 22.

Cebada inglesa, los 100 kilos, de $ 19 a 30.

Cera, sin transacción.

Carbón espino, el saco, de $ 8.20 a 12.50.

Carbón blanco, el saco, de $ 6.80 a 7.40.

Castañas, los 100 kilos, de $ 35 a 47.

FREJOLES

Coscorrones, los 100 kilos de $ 37.50 a 56.

Caballeros, los 100 kilos, de $ 44 a 53.

Bayos chicos, los 100 kilos, de $ 32 a 33.

Bayos regulares, no hay.

Mantecas, los 100 kilos, de $ 33 a 35.

Burritos, los 100 kilos, de $ 32 a 40.

Garbanzos, los 100 kilos, de $ 38 a 41.50.

Granzas, los 100 kilos, de $ 8 a 24.

Rama curagüilla, los 46 kilos, de $ 26 a 28.

LEÑAS

Espino, la carga, de $ 10 a 10.50.

Espino, los 100 kilos, de $ 4 a 4.20.

Espino, el saco, de $ 3.80 a 4.

Blanca, la carga, de $ 10 a 15.

Blanca, el saco, de $ 3 a 3.20.

Eucaliptus, los 100 kilos, de $ 2.80 a 3.20.

Eucaliptus, la carga, de $ 10 a 22.

MAIZ

Amarillo, los 100 kilos, de $ 19 a 20.50.

Blanco, los 100 kilos, de $ 18 a 19.

Colorado, los 100 kilos, de $ 19 a 20.

Miel, los 100 kilos, de $ 68 a 70.

PAPAS

Cazuelas, el saco, de $ 14.50 a 16.

Domas, no hay.

Coloradas, el saco, de $ 8 a 13.

Ulloanas, el saco, de $ 6 a 14.

PASTOS

Segundo corte, no hay.

Primer corte, no hay.

Paja capotillo, no hay.

Paja larga, el fardo, de $ 0.87 a 1.

Quillay, los 100 kilos, de $ 60 a 62.

Sal, los 100 kilos, de $ 8.50 a 10.50.

Semilla de cáñamo, los 100 kilos de $ 32 a 33.

Semilla de curagüilla, los 100 kilos de $ 18 a 18.50.

Trigo candeal, los 100 kilos, de $ 15.50 a 35.

Trigo blanco, los 100 kilos, de $ 19.50 a 33.

Nueces, los 46 kilos de 2.a de $ 26 a 34.50.

QUESOS

12 de Nancagua, marca E. A., a $ 136.50.

14 de Población, marca J. A. F., a $ 136.

16 de Pichidegua, marca A. T. D., a $ 135.

6 de Chimbarongo, marca J. T. I., a $ 131.50.

26 de Cunacó, marca J. F. V. C., a $ 131.

40 de Pahuilmo, marca J. L. A., a $ 131.

22 de Manantiales, marca L. C. de E., a $ 130.

42 de Mallarauquito, marca R. M. de M., a $ 129.

42 de Santa Clara de Mallarauco, marca H. L. C., a $ 129.

5 de Melipilla, marca R. B., a $ 127.

50 de Buin, marca L. L., a $ 126.50.

16 de Victoria de Paine, marca N. G. E., a $ 126

30 de Requínoa, marca A. R., a $ 126.

40 de Campolindo, marca L. S. O., a $ 125.

15 de Los Perales, marca W. y S., a $ 125.

32 de Santa Teresa de Mallarauco, marca F. L. A., a $ 124.50.

15 de Victoria de Paine, marca H. G. E., a $ 124.

24 de Malloa, marca D. B. L., a $ 124.

65 de Hospital, marca J. V., a $ 123.

26 de Huique, marca J. E. de E., a $ 123.

10 de Chépica, marca L. G. V., a 122.

6 de Santiago, marca J. de D. U., a $ 122.

39 de Esmeralda, marca L. U., a $ 121.50.

18 de Copihue, marca A. R., a $ 120.50.

52 de Copihue, marca A. R., a $ 120.

42 de Copihue, marca J. de la C. M., a 120.

27 de Maule, marca M. A. M., a $ 119.

14 de San José de Toro, marca L. M. R., a $ 114.

78 de Limahuida, marca A. M., a $ 113.

12 de Buin, marca E. M., a $ 109.

22 de Linderos, marca E. V., a $ 109.

21 de Linderos, marca E. V., a $ 107.

20 de Las Cabras, marca A. B., a $ 104.

13 de Limahuida, marca A. M., a $ 104.

MANTEQUILLAS

12 de Rosario, marca M. F. C., a $ 301.

4 de Rengo, marca A. F., a $ 275.

20 de Torihue, marca J. G., a $ 266.

30 de Pelequén, marca J. T. L., a $ 265.

6 de La Puerta, marca E. E., a $ 260.

41 de Villa Alegre, marca S. N., a $ 255.

16 de Gultro, marca A. L. A., a $ 255.

24 de Polonia, marca G. P., a $ 255.

24 de Linares, marca D. U., a $ 255.

66 de Yerbas Buenas, marca A. y G., a $ 250.

9 de Pichiguao, marca N. G., a $ 250.

2 de Santiago, marca L. Q., a $ 250.

URETA y Cía.

NOTA.—Los precios publicados en esta revista son con envase. Remate todos los Jueves, de 2 a 6 P. M. La carga por carros completos debe dirigirse al Desvío Gandarillas y por Sobornal a la Estación Alameda. Boletos a casilla número 1340, Santiago.

SOCIEDAD ANONIMA FERIA IZQUIERDO

Precios corrientes de la feria d animales del Viernes 25 de Ab de 1919.

Terneros de 1 año, mestizo
$ 92 a 118.
Vaquillas de 1 1|2 año, me
de 154 a 170.
Vaquillas de 2 años, mest
240 a 270.
Novillos de 1 1|2 año, mes
185 a 200.
Novillos de 2 años, mes
dos, de 259 a 299.
Vaquillas de 3 años, m
298 a 325
Novillos de 3 años,
336 380.
Novillos gordos, de
Novillos mestizos
a 410.
Vacas flacas, de 16
Vacas a media gr
246.
Vacas gordas, de
Vacas mestizas,
363.
Vacas paridas,
220.
Torunos mest
a 420.
Bueyes flaco
Bueyes a r
a 349.
Bueyes gor
Bueyes me
350 a 420.
Bueyes m
a 485.
Vacas al
el kilo.
Bueyes a
tavos el k
Torunos
centavos
Novillo
tavos el

FER
(
Placer

Tran
del 24
4 bu
4 bu
3 bu
3 bu
3 b
5 v
11
11
10
10
9
10

Orégano, de 0.60 a 1 peso la docena de atados.

Porrones, de 10 a 14 pesos el mil.

Pimentón, de 2 a 4 pesos el ciento.

Papas cazuela, de 14 a 16 pesos el saco de 100 kilos.

Papas amarillas, de 14 a 16 pesos el saco de 100 kilos.

Porotitos verdes, de 10 a 20 pesos el saco.

Perejil, de 40 a 60 centavos la docena de atados.

Peras, de 40 a 60 centavos el kilogramo.

Porotos granados, de 8 a 15 pesos el saco.

Repollos, de 20 a 30 pesos el ciento.

Rabanitos franceses, de 10 a 15 centavos el ciento.

Rábanos, de 3 a 4.50 pesos el ciento.

Repollitos Brusel, de 10 a 12 pesos el saco harinero.

Tomates, de 80 a 1.20 el ciento.

Uvas, de 20 a 30 centavos el kilogramo.

Yerba buena, de 50 a 70 centavos el atado de 12 matas.

Zanahorias, de 50 a 1.20 el ciento.

Zapallos tiernos, de 15 a 20 pesos el ciento.

Zapallos del año, de 40 a 100 pesos el ciento.

CARRETAS QUE ENTRARON

6 de zapallos.
3 de cebollas.
2 de lechugas
14 de papas.
3 de repollos.
3 de rábanos.
16 de choclos.
1 de tomates.
1 de ají.
1 de ajos.
6 de verduras
1 de porotos.

57 carretas en total.

SOCIEDAD NACIONAL DE PESCA

Calle San Antonio 760 (Sociedad Nacional de Pesca). — Pescado y marisco vendido y precios cobrados

	Kilo
Corbina	$ 1.80
Viejas	1.00
Erizos, (docena)	5.00
Ostras	2.00
Choritos	0.80

Santiago, 25 de Abril de 1919.

MATADERO PUBLICO

ENCIERRA PARA HOY

Abril

Ayer se efectuó en los co
del Matadero Público la si
encierra de ganado para la v
hoy:

Ganado grande

Bueyes
Novillos
Vacas
En vara

Total

Ganado

Corderos
Cerdos
Terneros

Total

PRECIO

Carne b
Id. id
Id id
Id. n
Id.
Id.
Id
I

NOTICIAS VARIAS

SITUACION DEL COBRE

Del Boletín de la Bolsa Comercial de Valparaíso

Los señores Henry Bath y Son de Londres, en su revista quincenal del cobre de 18 de Marzo de 1919, dicen que la actividad notada durante algún tiempo en el mercado del cobre en barras, ha cedido a una gran depresión debido a las grandes existencias y la indiferencia que para comprar demuestran los consumidores. Las noticias de Estados Unidos son igualmente desanimantes, pues, por más que allí reducen la producción, siempre quedan fuertes cantidades de cobre refinado disponibles, y sólo de una gran disminución de ellas puede esperarse un mejoramiento de la situación.

Las transacciones de la quincena se limitaron casi por completo a ventas a 3 meses plazo, y los precios permanecieron entre £ 70 y £ 70.10 hasta el 10, subiendo después a £ 72 y £ 72.10 y el 14 a £ 72.15 y £ 73.5. Al contado los precios comenzaron con £ 76 y £ 76.10, subiendo después a £ 76.10 y £ 77.10. El Electrolítico y el Best Selected se cotizan ahora a £ 81 y £ 78 respectivamente, y el precio del manufacturado descendió el 11 de Marzo a £ 114.

Según la Bolsa de Metales, las existencias en Bodega del Público han sido las siguientes:

Fecha 1.o de Enero de 1919

	toneladas
Cobre Electrolítico	500
Cobre refinado	392
Cobre Chile	600
Cobre Australiano	218
Cobre Standard inglés . . .	...
Otro cobre no Standard .	1.100
Totales	2.810
Además se calcula que habría en poder del Gobierno	36.000
Total de existencia . .	38.810

Fecha 1.o de Febrero de 1919

	toneladas
Cobre Electrolítico	
Cobre refinado	
Cobre Chile	
Cobre Australiano . . .	
Cobre Standard Inglés	
Otro cobre no Stand	
Totales. . .	
Además se cal bría en po no	
Total	

Fecha 1.o de Marzo de 1919

	toneladas
Cobre Electrolítico	1.200
Cobre refinado	392
Cobre Chile	970
Cobre Australiano	...
Cobre Standard inglés . . .	200
Otro cobre no Standard . .	2.525
Totales	5.387
Además se calcula que habría en poder del Gobierno	51.371
Total de existencia. . .	56.760

VALIOSA TRANSACCION DE UNA ESTANCIA EN MAGALLANES

La estancia Fitz Roy es vendida en 68,595 £

Por intermedio de la oficina de los señores Díaz Contardi y Cía., ha quedado firmada en la Notaría la siguiente importante transacción:

Don Luciano Méric vende a la "Río Verde Sheep Farming Company", la estancia "Fitz Roy", ubicada en el canal de este nombre, con todas sus construcciones, animales, útiles y enseres.

El terreno que se vende es parte del lote 68 y tiene una superficie de 4,573 hectáreas.

Los animales existentes en la estancia son: 4,500 ovejas madres, 1,700 borregos, 150 capones, 150 carneros, 15 caballos, 4 bueyes y 5 vacas.

El precio de venta es de
libras esterlinas (más de m
medio de pesos chilenos)
ras como sigue: 18,595 a
el resto en diez anuali
libras cada una y
anual.

IMPORT
C

EL DEPARTAMENTO DE AVISOS
Atiende de las 9 hs. a las 22 hs.
(Hora antigua: 9 A. M. a 10 P. M.)
TELEFONO 3113

AVISOS ECONOMICOS

Descuentos: De 5 a 10 publicaciones seguidas, 5%.—De 11 a 20, 10%.—De 21 a 30, 15%.

TARIFA
AVISOS ECONOMICOS
Cada palabra (mínimum 6 palabras por aviso) . $ 0.0[illegible]

SOCIABILIDAD OBRERA

Partido Obrero Socialista.—Sección Santiago.—Esta corporación política eligió el siguiente directorio que en conformidad a sus estatutos se hará cargo de sus puestos el 1.o de Mayo.

Secretario general, M. Hidalgo.
Secretario de actas, L. Guzmán.
Tesorero, R. Salinas.
Vocales, M. Zuritas y M. Figueroa.
Bibliotecario, E. Zuárez.
Junta de contabilidad, A. Montti, C. Barrios, A. Levinton.
Comisión de prensa: M. Hidalgo, L. Guzmán, C. Sepúlveda.
Delegados Asamblea Obrera y Alimentación, Javier Bustos y Mariano Rivas.

—Reunión extraordinaria para tratar graves asuntos el Sábado, a las 21 horas.

Club Sportivo Palestina.—Sección baile.—Hoy, a las 21 horas, habrá baile.

—Mañana, a las 17 horas, matinée
honor de las señoritas socias.
ntro Académico Honor y Amis-
El directorio de este centro
nimo de dar mayor auje a
ón ha invitado especial-
talidad de sus asocia-
sociedades conjé-
que se efectua-
horas.
—Hoy, a
dinaria
Ace-
e.

licias 2475; Eulogio Molina, San Diego 978; Luis Dagorret, Avenida Matta 1028; Roberto Castañeda, Enrique López, Guillermo Troncoso y Rafael Valenzuela, de la Fábrica de Cartuchos.

Casa del Pueblo L. I. y F.—Eyzaguirre 718.—Hoy a las 21 horas, el cuadro dramático "Luz y Armonía" pondrá en escena el drama argentino en un acto titulado "Las coyundas". Además están inscriptos los señores Eduardo Martínez, que dará lectura a un estudio sobre "El Estado". El señor Rafael Cabrera leerá un poema inédito. El señor Humennes dará lectura a la traducción de una entrevista de un periodista norteamericano hecha a Lenin. Además de varios actos de canto y declamación. La velada no se suspende por mal tiempo.

CITACIONES

Unión Gremial de Cerrajeros, Herreros y Ayudantes.—Cítase a asamblea general para mañana, a las 9 horas.

Se encarece la asistencia al gremio de bronceros.

Local, Huemul 649.

Federación Metalúrgica de Chile.—Cítase para mañana, a las 9.30 horas, a los presidentes y secretarios y delegados de los gremios metalúrgicos para la elección de dos secretarios y el programa para la fiesta del trabajo.

Local social, Cueto 247.

Sociedad B. Vicuña Mackenna de
igarreros de Ambos Sexos y Ramos
ilares.—Cítase al directorio para
, a las 16 horas.
Bandera 878.
Legión Reservistas de
a junta general extra-
mañana, a las 14 ho-
n el número que
nda citación.
milo Henríquez.
to-musical y
ubre.—Hoy
ar en el
t 38 el
a be-
ra
e

SULFATO de fierro y de cobre formalina, arados y repuestos etc. ofrece
ARTURO SOTA
ROSAS 961 -- CASILLA 538
26-D

TRIBUNALES

CORTE SUPREMA

Movimiento habido en 25 de Abril de 1919

Primera Sala. — Continúa la 2.a del Martes, Liquidación Comunidad Leveque y Dussaud y quedó en acuerdo. Las causas de tabla no vistas.

Alegaron los señores Ricardo Letelier y Samuel Claro L. con don Luis Fidel Yáñez, en la pendiente.

Segunda Sala.—1 Rosenthal contra Wolrath, fallada; 5 M. Lara con H. B. Sloman, pendiente; 6 Gana Castro con E. von Bischoffausen, trámite. Las demás no vistas o suspendidas.

Don Rafael Correa alegó por el recurso y se anunció en contra don Octavio Reyes del Río.

Fallada de acuerdo: Recurso de amparo Manuel Ugarte R., conf. resolución apelada.

CORTE DE APELACIONES

Movimiento del 25 de Abril de 1919

Primera Sala.—1 Seckel con Seckel, pendiente; 2 Seckel con Seckel, pendiente; 22 Caja Hipotecaria con Saavedra, trámite; 23 Morales con Guerrero, trámite; 25 Gálvez con Giacomini, trámite.

Alegaron:
En la 1.a y 2.a don Néstor Claro con don Santiago Lazo.

Segunda Sala.—1 Contra J. del C. Bravo, fallada; 2 Contra D. Díaz, fallada; 3 V. Navarrete con A. Madrid, acuerdo; 10 Gallerstein Hnos. con Prá y Cía., fraude;.

No vistas las demás.
Alegaron:
En la 2.a don Darío Díaz.
En la 3.a don Lindor Pérez con don Eduardo Grez P.

Tercera Sala.—1 Aguilar con Sarat, aleg. pendientes; 14 Vega y otros con Municip. y riberanos de Coquimbo, trámite; 20. R. Martínez, quiebra; 22 Valds con Tuyá, trámite; 24 Coraminas con Valencia, desistida; 25 Coraminas con Valencia, desistida.

Fallada de acuerdo: Urzúa con
lenzuela.
uerdo después de los alegatos:
de ayer, Lalanne con Gonzá-
egaron:
26.a de ayer: don César Be-
con don Ramón González.
.a don Alberto Arredondo
Ernesto Barros.
Sala.— 1 Cuevas con J.
v. otros, trámite; 2 Gál-
con M. Montaubán,
xpediente E. Merino
tas), trámite.
demás.
do: Contra Eduar-
I. Escobar y
en con don

LDE

n Cou-
Caz-
íguez
ocie-
ton
oz

CAL PARA CHANQUEO
hidráulica y para abonos, lo mejor que hay en plaza.
CEMENTO HERCULES,
ocúpelo y economiza dinero,
MADERAS en bruto y elaboradas, precios bajos, en la
Barraca **MATUCANA 1168**
JOSE AGUILO A.
9-E

12.a COMPAÑIA DE BOMBEROS.—Chile Excelsior.—Cito a la Compañía a reunión para el Sábado 26 del corriente a las 21.30 horas. Informe de la comisión revisora de libros. Renuncia de un miembro del consejo de disciplina. Elección a que hubiere lugar y otros asuntos pendientes.—El Secretario.

Avisos Económicos

NUEVOS

ARRIENDO LINDA PIEZA, PENsión, dos balcones amoblada o sin, entre Serrano y San Francisco, Tarapacá 862. x-2628-27-d.

CONTADOR DISPONE DE LA tarde. Ofrece sus servicios.—D. Figueroa. Correo 6. x-2683-16-e.

OCASION REGALO MOTOR A gas 5 caballos en $ 300, Carmen 861. x-2590-23-d.

ENCERO LUSTRO PISOS DOS manos cera, precio baratísimo. Brasil 692. x-2657-27-d.

CARTERA PERDIDA, PUEDE encontrarse. Herrera 556 de 10 a 11. x-2658-27-d.

DARE BUENA GRATIFICACION en San Diego 61 a la persona que entregue reloj de oro de señora con retrato de caballero en la tapa interior perdido el 24 del presente. x-2659-26-d.

$ 80 SE VENDE MAQUINA ELECtrica, nueva, para masajes. Recoleta 701. x-2661-27-d.

CEPILLO PARA FIERRO DE MEsa o cabeza, necesito comprar, ofertas Casilla 3267. x-2662-29-d.

EN CASA ALEMANA, SE ARRIENda una pieza con pensión. Cueto 334. x-2663-28-d.

CITACION.— POR ORDEN DEL juez del 4.o Juzgado Civil, cítase a los parientes de María Reyes Navia, para que comparezcan al Juzgado el primero de Mayo, a las 15 horas, a fin de ser oídos en el nombramiento de tutor de la referida menor. x-2664-26-d.

PARA CHAUFFEUR ARRIENdase en Prado 968 casita con espacioso garage. x-2665-27-d.

UENA COCINERA PARA DOS
sonas. Se paga buen sueldo.
gese sepa hacer postres. Soto-
r 216. Tratar: de 13 a 15 h.
x-2666-28-d.

TRICISTAS, TUBOS BERG-
de zinc pintados, tiras de
etros de una sola pieza, a
Puente 732.
x-2667-30-d.

OLE SU SOBRETODO
evo, Sastrería Francesa.
944. x-2671-26-d.

A DE CALZADO, SE
stro competente para
uela y armado. Di-
arta Correo Central
x-2672-28-d.

ñoz de Arce
ADO 251
D DE
DAS
de crédito
es ciuda-
iones de

L
O
noles-
ndan-
a la
DES"
con
relo-
tien-
por
2
M.;

LEÑA DE ESPINO, SACO RETObado $ 4. Leña de monte, saco cosido $ 3. Leña de álamo, saco con 300 palos $ 2.50. Leña de álamo, astillas el saco $ 1.80. Muy seca, puesta a domicilio. Bodega, "Hda. Aculeo". Castro 20. Teléf. 998. x-2673-28-d.

ARRIENDO MAGNIFICAS PIEzas nuevas. Pensión dos personas honorables. Merced 390.

REALIZO NEUMATICOS, AUTO pasajeros: lindo auto carga liviana, lámparas bronce, cocina gas, horno. Merced 390.

NECESITO TRES PIEZAS HIgiénicas, Alameda, con sin pensión. Casilla 608. x-2674-26-d.

ARTESANOS 999 FRENTE INStituto Higiene piezas amobladas excelente pensión con vino 80. De mesa vino 55. x-2675-30-d.

AMA DE LECHE SE NECESITA en Delicias 1353. x-2685-27-d.

OCUPACIONES

SE NECESITAN EMPLEADOS

MATRIMONIO PARA EL CAMPO él llavero y ella cocinera. Tratar Avenida España 409. x2641-27-d

MOZO PARA OFICINA SE NEcesita. Presentarse únicamente con muy buenos certificados de competencia en Huérfanos 1066, de 9 a 10 A. M. 27-D

BUENAS PREPARADORAS DE sombreros necesítanse. Muy buen sueldo. Agustinas 1058. x-2554-26-d

PENSIONES

ESPLENDIDA PENSION PIEZAS amuebladas, cuatro platos almuerzo, cuatro comida, café 75, mesa desayuno 50. San Diego 136. x-2629-27-d

BLENORRAGICOS, AVERIADOS, no sigan padeciendo cuando The Monument Chemical Co. London, casilla 2196, Santiago, las enviará gratis el libro "La Blenorragia y su Tratamiento", contra franqueo, $ 0.10.

RECIBO PENSIONISTAS, SAN Bernardo. Maipú 104. x-2548-21-e

ARRIENDO DEPARTAMENTO O tres piezas, con pensión. Echaurren 270. x-2546-26-d

MEDICINA

INYECCIONES, MASAJE MEDIco, para adelgazar. Toda clase tratamientos. L. Alfredo Mardones. Moneda 1610. x-2639-27-d

SIN RECURRIR EN VANO A varios tratamientos internos, los Blenorrágicos y averiados deben escribir hoy a The Monument Chemical Co., London. Casilla 2196. Santiago, para pedir gratis el libro "La Blenorragia y su Tratamiento", contra franqueo. 0.10.

CASPINCAN PARA EL CABEllo, Agustinas 857. x-2260-3-e

INSTRUCCION

LOS ENFERMOS DE BLENOrragia deben pedir a The Monument Chemical Co., London. Casilla 2196. Santiago, el libro "La Blenorragia y su Tratamiento", enviado gratis, contra franqueo. 0.10.

PROFESORA DE FRANCES, Marguerite Polet. Miguel Claro 240. x-2616-1.o-d

INSTITUTO "SAN MARTIN" SAN Martín 67. Teléfono Inglés 213. — Kindergarten, preparatorias y humanidades. Externos, medio-pupilos e internos. Profesores de Estado, señores: Ernesto Melo Aguirre, Juan Gazitúa Lillo, Santiago Husband, Leoncio Sepúlveda Velasco, Juan Rojas S., Aliro Carrasco, Belisario Prat, etc. Exámenes válidos en el Establecimiento. Preparatorias regentadas por sacerdotes y normalistas. El colegio prepara por su cuenta, durante las vacaciones, a sus alumnos cuando tienen ramos atrasados. 29-D

CONSULES, CONTADORES GENErales y especiales, dibujantes; ayudantes de arquitectos y de ingenieros; taquígrafos, dactilógrafos, prepáranse personalmente y por correspondencia. Instituto Mercantil, Bandera 287, esquina Huérfanos. 29-D

PROPIEDADES

QUINTA EN PROVIDENCIA. CArros 11 y 27, vendo. Vicuña Mackenna 357. 4-E.

CARRUAJES CABALLOS

VENDO DOS AUTOMOVILES Overland y Aaxwuel. Precios muy bajos. Recoleta 530. 26-D.

VENDO CUPEE CON LLANTAS de goma. Recoleta 530. 26-D.

INSTITUTO MERCANTIL. CURsos de 30 meses, de 24, 18, 12, 10, 8, 6 y 4 meses. Diurnos y nocturnos. Bandera 287. El primero en Chile en su género, según la estadística oficial. 29-D

CURSOS COMERCIALES PARA alumnos, otros especiales para señoritas, a horas diferentes, atendidos por profesoras de Estado, por los mismos precios; además piano; elemental inferior, medio y superior, por $ 17.50, $ 20, $ 25 y $ 30 mensuales, respectivamente. Estúdiase contabilidad comercial (o bein agrícola, bancaria, salitrera, minera, militar, industrial, oro y billetes, de sociedades colectivas en participación, comandiatarias o anónimas), aritmética comercial, castellano, inglés, francés, (alemán, italiano, latín o griego), taquigrafía, redacción mercantil, caligrafía, geografía comercial, derecho civil, aduanero, consular y comercial, moral y escritura a máquina, todos juntos. Instituto Mercantil, Bandera 287 esquina Huérfanos. Teléfono inglés 273. Fundado en 1904. Hay pensionado. 29-D

INSTITUTO KINDERGARTEN "Santiago", Castro 49. Dirigido por sacerdotes. Recibe alumnos internos, medio-pupilos, externos. Kindergarterinas, profesores titulados. Automóviles. Sigue matrícula abierta. Clases comenzaron. x-2434-1.o-e

EL COLEGIO EUROPEO A PEdido de numerosas familias y para dar facilidad a las alumnas de fuera, ha abierto un nuevo curso de piano, violín y teoría que funcionarán los días Miércoles y Sábado de 14 a 18 horas. Las alumnas harán válidos los estudios de música rindiendo exámenes en el Conservatorio Nacional. Matrícula abierta. Delicias 2266. Teléfono inglés 1388. x-2424-26-D

DINERO EN HIPOTECA

DINERO LISTO PARA HIPOTEcas 12 por ciento. Armando Córdova L., Bandera 233. x-2537-1.o-e

COMERCIO E INDUSTRIAS

VOSOTROS QUE PADECEIS DE enfermedades secretas, no recurráis a píldoras o medicinas que destruyen el estómago, y pedid hoy mismo gratis el tratamiento infalible contra la Blenorragia, del doctor Martín a The Monument Chemical Co., London, Casilla 2196. Santiago, contra franqueo, 0.10.

TERNOS FINOS, ELEGANTES, entrega pagándolos mensualmente. Cooperative Sastrería, Agustinas 855. 28-D

ARRENDAMIENTOS

FAMILIA EXTRANJERA TRES personas desea arrendar casa amoblada en Santiago o alrededores. Ofertas Casilla 937. x-264027-d

ARRIENDANSE PIEZAS SIN muebles, Moneda 1035. x-2649-27-d

MAGNIFICO LOCAL CON MOStrador y estantería, se arrienda con dos habitaciones, en Vicuña Mackenna 195. Tratar Jofré 9. x-2597-27-D

COMPRA-VENTA

DE MUEBLES Y OBJETOS VARIOS

VENDO UN MOSTRADOR. AVEnida La Paz 281. x-2645-27-d

VENDO PELICULAS 15 CENTAvos metro. Búlnes 450. 27-D

OCASION VENDO APARADOR, linoleum, palmeras, bambúes, Serrano 472. x-2636-26-d

MAQUINAS CARPINTERIA, COMpro inmediatamente; cepilladora, cierra huincha, tupi, motor de 5 H. P. transmisión. Santa Rosa 342. x-2652-26-d

MOLINILLO DE MOLER GRANO Compro de ocasión. Ofertas, Delicias 3353, o teléfono 9, Yungay. x-2615-26-d

POR MOTIVO DE VIAJE, SE venden varios muebles. Avenida La Paz 289. x-2528-26-d

BILLAR VENDO COMPLETO. Recoleta 530. 26-D.

VENDO NIVEL DE INGENIERO. Recoleta 530. x-2542-26-d

POR CONCLUSION DE NEGOcio, realizo juegos dormitorios de lingue, estilo americano, con mármol y espejo $ 380 cada uno. Recoleta 530. 26-D.

VENDO MAQUINA TRANSVASIjadora. Recoleta 530. 26-D.

MAQUINA GASIFICADORA Y TApa corona, vendo. Recoleta 530. 26-D.

VENDO DOS ESPEJOS GRANdes. Recoleta 530. x-2541-26-d

PROPUESTAS

MUNICIPALIDAD DE SANTIAGO—Mercado Central.—De orden de la Alcaldía se piden propuestas públicas para la instalación de un frigorífico en el Mercado Central con arreglo a las bases que se pueden consultar en la Dirección de Obras Municipales y en esta Tesorería.—Las propuestas se abrirán el 6 de Mayo próximo a las 16½ horas en la Sala de la Alcaldía Municipal. Santiago, 24 de Abril de 1919.—El Tesorero Municipal 6-E

DIRECCION GENERAL DE Obras Públicas. — Propuestas para rodillos aplanadores. — Se avisa a los interesados que se ha ampliado el plazo de entrega a 5 meses, contados desde la fecha en que la Dirección de Obras Públicas comunique al proponente favorecido el decreto de aceptación de su propuesta.

Santiago, Abril 22 de 1919. — El Secretario General. 1-E

DIRECCION GENERAL DE Obras Públicas. — Aviso.— Se avisa a los interesados en las propuestas del camino de Coelemu a Cobquecura, que se han introducido algunas modificaciones en el presupuesto oficial. Santiago, 15 de Abril de 1919.— El secretario general. 28-D

VARIOS

FARMACEUTICO OFRECESE PAra regentar en Santiago.—Julio G. Correo 3. x-2634-2-E

COMPAÑIA DE GAS DE SANtiago. Habiéndose extraviado los títulos números 29917 por cinco acciones y 29968 por tres acciones de esta Compañía, pertenecientes a don Carlos Oelckers, quedan nulos por haberse dado el aviso correspondiente. x-2621-26-d

GRAN SASTRERIA AHUMADA 23, avisamos a los socios del Club L que el Sábado 26 de Abril, tendrá lugar el primer sorteo; Club M, en formación, cuota semanal $ 7. Femenía y Cía. x-2619-26-d

ES FACIL CURAR RADICALmente la Blenorragia, leyendo el libro "La Blenorragia y su Tratamiento", del doctor Martín, enviado gratis contra franqueo 0.10 por The Monument Chemical Co. London. Casilla 2196. Santiago.

ASFALTO COLOCO Y COMPRO usado. Juárez 676. 22-E

Mme. TIRAFERRI, CONFECCIOna trajes. Enséñase corte. Cursos rápidos garantidos. Córtase moldes, medidas. Agustinas 1057. x-2574-27-D

FABRICA DE BAÑOS, LAVAplatos, calentadores de cobre a gas, gran surtido.—Chacabuco N.o 11, 27-D

AFINACIONES DE PIANOS ORdenes Santo Domingo 971. Casa Massaro. x-1925-26-D

JUDICIALES

REMATE JUDICIAL. — POR DEcreto del señor Juez de la Subdelegación 25 urbana, don Nicanor Elgueta N., se ha designado el día 2[illegible] del presente a las 10 horas para el remate de una carretela embargada a don Albino Soto, en el juicio ejecutivo que le sigue don Manuel Luis Indo, en la secretaría del Juzgado, Bascuñán Guerrero 553.—El Receptor. x-2644-26-d

REMATE.—EL 8 DE MAYO PROximo, ante el notario don Manuel Almarza, se rematará la propiedad ubicada en la Población San Antonio, manzana G, calle Santa Genoveva esquina Edison. Rematada en un solo lote, el mínimum será de $ 5,000. Si el remate se hace en dos lotes, habrá uno de $ 2,000 y otro de $ 3,000, como mínimums. El pago es al contado y la propiedad no tiene gravámenes. Antecedentes y bases, en el estudio del abogado don Nicanor Elgueta N., Galería Alessandri N.o 19-A. x-2631-27-d

EL 5 DE MAYO, A LAS 16, EN LA secretaría del tercer Juzgado Civil, se procederá al inventario solemne de los bienes de don Julio Marini. x-2533-2-E

EXTRACTO. — CERTIFICO: QUE por escritura de hoy, ante mí, los señores Fermín y José Borda, de este domicilio, y un comanditario, domiciliado en Rancagua, han formado una sociedad en comandita simple para girar en esta plaza en el ramo de panadería y otros que estimen conveniente, bajo la razón social de Borda Hermanos y Compañía, que usarán los socios gestores a cargo de quienes queda la administración de la sociedad. El capital social es sesenta y nueve mil ochocientos treinta y cuatro pesos veinticuatro centavos, aportado como sigue: por don Fermín Borda, veintitrés mil trescientos veinticinco pesos veintidós centavos, en útiles y enseres; por don José Borda, once mil quinientos nueve pesos dos centavos, en útiles y enseres, y por el comanditario, treinta y cinco mil pesos, en dinero efectivo. La duración es de dos años, a contar desde el ocho de los corrientes y su domicilio es esta ciudad.—Santiago, catorce de Abril de mil novecientos diez y nueve.—F. Errázuriz Tagle, Notario.—Rosas 957. J. Francisco Medel. x-2595-27-D.

EXTRACTO. — POR ESCRITURA otorgada hoy ante mí los señores Manuel Anguita y Venancio López, comerciantes, de este domicilio, han formado una sociedad comercial colectiva para girar en esta plaza en el negocio de compraventa de cueros curtidos y también los negocios concernientes al ramo, bajo la razón social de Manuel Anguita y Compañía, que podrá usar únicamente el señor Anguita como encargado de la administración de la sociedad, siendo su domicilio esta ciudad, su duración tres años desde la fecha, y su capital social la suma de diez mil seiscientos diez pesos, aportado en mercaderías e instalaciones por el socio señor Anguita; el señor López aporta su trabajo personal.—Santiago, Abril 9 de 1919.—Pedro N. Cruz, Notario. x-2588-27-D.

INVENTARIO SOLEMNE. — POR decreto del señor Juez Letrado don Felipe S. Urzúa, de fecha 24 de Abril del presente año, el secretario del Segundo Juzgado de Letras en lo Civil, procederá el 17 de Mayo próximo, a las 17 1|2 P. M., a la facción del inventario solemne de los bienes quedados al fallecimiento de don Carlos Pearce.

---

de
ien
, y
ien
nte
de
de
no
r-
os
a
-
n
-
lo
e-
te

...24, Vobricov moría a manos de un hijo del senador Schauman. Esta política anti-popular y anti-gubernamental debía intensificar necesariamente el movimiento revolucionario. Los atentados llegaron a ser el suceso corriente en la vida rusa. Después de Sipiaguin cayeron por el plomo o el cuchillo, Bogoliepov, el gran duque Sergio y Plehve, unos de los principales promotores de esta insensata persecución, verdadera locura del miedo. La guerra contra el Japón, última etapa de este período, es el primer martillazo que hizo vacilar a la autocra

V

Corte de Rusia. — Las
erafín.—Los precurso-
onje Diabólico

la
e-
u-
os
i-
a
-
il
n
a

religiosidad más sombría, unida a las prácticas más inverosímiles, sin excluír la magia negra, se apoderaron del espíritu de Nicolás II, envenenando a toda la Corte. El emperador no se había distinguido por su religiosidad durante la niñez, y su adolescencia y su juventud, un tanto disipadas. [illegible] [illegible] presagiar el misticismo en que había de caer luego de subir al trono; misticismo que se utilizó como un arma poderosa la camarilla imperial. El monarca, y en esto se distinguía de casi todos sus abuelos, carecía de rasgos salientes en su carácter. En todos los soberanos rusos, aun en los más débiles, Alejo o Pablo, vislumbrábase, no obstante, un carácter personal, un embrión de voluntad, despótica, estrecha, pero directora conciente de sus actos. En Nicolás II, nada que a voluntad se asemejase. Durante su entero reinado, relativamente largo, jamás viósele exteriorizar la más leve partícula de esa preciosa facultad. Era impersonal y hueco, como el autómata del conde Hoffmann. Es posible que el atentado de Borki, en el que estuvo a punto de perecer con toda la familia imperial, o alguna otra emoción sufrida durante su juventud, hubieran embotado su sensibilidad, desarrollando en él una especie de filosofía fatalista. El antiguo Embajador de Rusia en París, M. Isvolsky, nos ha contado un hecho que corrobora esta hipótesis. Fué durante un viaje de Nicolás II por Europa, acompañándole Isvolsky, entonces Ministro de Estado. Al entrar el tren imperial en Alemania, las autoridades tudescas avisaron al séquito imperial que, según confidencias por ellas recibidas, se preparaba un atentado. Los conspiradores proyectaban volar el tren. Aunque todas las precauciones habían sido tomadas ya por la Policía, era preciso hallarse preparado a lo que pudiera ocurrir. Cuantos acompañaban a Nicolás II, desde el ministro hasta el más modesto funcionario, continuaron el viaje en el estado de ánimo que hace suponer una amenaza de muerte. El miedo y la angustia se reflejaban en los semblantes. Sólo Nicolás II permaneció impávido toda la jornada, sin demostrar la más leve huella de inquietud. Al preguntarle Isvolski cómo podía conservar la calma sabiendo que corría gravísimo peligro, el emperador contestó, inalterable: "—¡Bah! ¡No pasará nada; Dios me p[illegible] ge!"

Nicolás II se había casado relativamente tarde, tratándose d heredero de un trono, puesto q contaba veintiséis años al enlaza se con Alicia de Hesse. Este trimonio tardío, el nacimiento cuatro hijas y la ausencia d rederos, suscitaron no pocas gas familiares. El emperador zarina, perdida ya la espe de tener un descendiente m lino, hiciéronse superticiosos seros, creyendo ver en dicha cunstancia la mano de la fa dad, que era preciso desarmar toda costa.